京城日報

十七日夕刊
發行所 京城日報社

高橋氏辭任以來の一切の顚末を記述
親任式終了後十七日發表の 政府與黨共同聲明

【東京電報】政府は十七日野田岡崎兩氏の親任式終了後三派聯盟の共同聲明を發表する事に決した右聲明內容は高橋總裁辭任以來の一切の顚末を記述し政、民、革三派は今後益々結束聯盟を鞏固にし三派共同の責任につき時代の要求する適切なる政策施設に努力する旨を述べたものである

兩相親任式
けふ午前十一時擧行

【東京電報】商工、農林兩省の大臣親任式は十七日午前十一時赤坂假宮御所に於て加藤首相侍立の上擧行せられ野田、岡崎の兩氏は攝政殿下より左の如く官記を親授せられた

從三位勳一等 野田卯太郎
任商工大臣
正五位勳三等 岡崎邦輔
任農林大臣
商工大臣兼農林大臣 高橋是清
依願免本官並兼官

兩氏の入閣 確定まで
十六日深夜田中男首相訪問

【東京電報】商工大臣に野田卯太郎氏農林大臣に岡崎邦輔氏入閣決定したのは田中政友會總裁は十六日午後十時私邸に加藤首相を訪問し野田、岡崎兩氏入閣承諾の旨を回答した、首相は直に野田、岡崎兩氏を招致し承諾を求めたが十七日午前九時半首相は赤坂假御所に伺候し攝政殿下に拜謁親任式御裁可を得たかくて別項の如く親任式を擧行せられたのである

先決問題は自治制の訓練
鮮人の參政問題は研究中 下岡總監釜山で語る

【釜山特電】夫人並びに小河秘書官を帶同十七日朝釜山に上陸した下岡政務總監は議會の疲れをも見せず頗る元氣で直ちにホテルに入り左の如く語る

議會も無事に濟んだ、御承知の通り朝鮮關係として別に問題もなかつたが、唯朝鮮鐵道問題で一寸騷いだ、然しこれは問題にせんが爲めの、問題で何も別に騷ぐ程のことではなかつたのである。從つて貴族院では何も問題にはならなかつた、尚地方自治に就ての建議案の出たのも御承知の通りであるが、矢張り參政問題や朝鮮議會問題に關聯してゐるもので、孰れは來るべき問題であるから時期が來たならば進めて見たいと思ふてゐる朝鮮在住の朝鮮人に對し

參政權を 附與するや否やに就ては目下當局で研究中であるが、私一個の考へとしては朝鮮の制度を遂行し得る見込が立たなければその可否を論ずる譯には行かぬが、之が階段として地方自治制の訓練を爲すことが先決問題であると思ふ日露國交の回復は誠に喜ぶべき事である、露國はその後主義方針が變つたので、赤化に就ては別に恐れる事もないと思ふ。若し萬一の事がありとすれば總督府上賴るべき大警察があるので、準備だけは急いでゐる、經費は追加豫算を請る心算であつたがそれ程のこともないと思ふので、それは止めたが、他の方法で十分準備を行ひつゝあるのである。治安維持法は愈よ東京に於て話した如く、是非朝鮮にも施行したい

軍事教育 に就ては朝鮮は一年延期することにした、而してその間によく考慮するつもりである。鐵道局長の後任に就ては實に自分は事務の取扱ひで要職的のことをしないので新局長でも定まつたら新局長に十分研究して貰ひ後ろに進みたいと思ふてゐる、從つていま自分には何らの意見も持たない新局長はまだ公にきまつたわけではないから今自分としては明言は憚る。總督には東京で御會ひしたがなか／＼御元氣で當病院の方も順調に進み癒んでおられるので誠に結構なことである、朝鮮の水產は非常に有望であるから機會を見て將來大いに力を注ぐ心算である國勢調査は總督府からも發表した通り本年朝鮮でも施行することになつてゐる

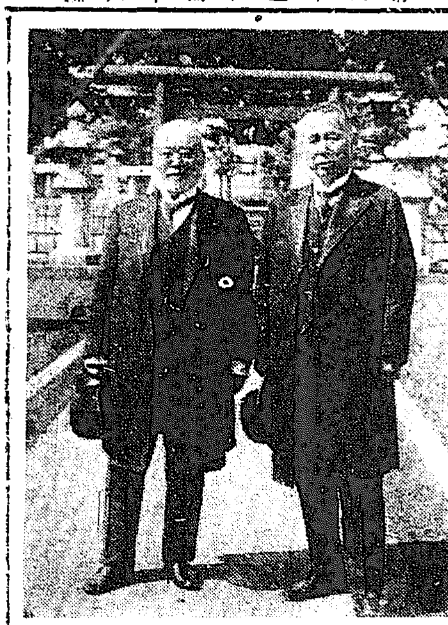

藤公の墓前で
報告の新舊政友會總裁（田中總裁(右)高橋前總裁(左)）

花滿開の釜山で 道廳移轉式
參列者二千空前の盛況を呈す 下岡總監の告辭

【釜山特電】慶南道廳移轉式は豫定の如く下岡總監の臨場を待ち十七日午前十時より釜山新廳舍前廣場に於て行はれた、空は誂へ向の日本晴である、式場は萬國旗を張り紅白の幕を引き、用意萬端整ふ。此日の來賓は下岡總監を始め松井總督府內務局長、山田警務局長代理、和田知事、河島司令官、同參謀長、其他外事關係の高官、牧山代議士、新聞記者等無慮二千名と註せらる、定刻第一鐘の竹を合圖に一同式場に列席先づ開會を宣し和田知事の式辭に次いで總督代理として下岡總監は左の如き告辭を述べた

告辭

本日は慶南道廳の移轉式に當り私は總督に代りて此式典に臨み得たる事を非常なる光榮とするのである

慶南道廳の移轉問題は抑々十數年來の懸案であつたが時勢の推移は止みの難く遂に本年四月一日を以つて移轉に決し三月三十一日を以て手續を濟み本日此式典を擧ぐるに至つたのは誠に同慶に堪へない次第である只今も和田知事の式辭にあつた如く釜山と云ふ地は慶南で最要の地であるは勿論東亞の咽喉であつて即ち小にしては慶南大にしては朝鮮全體更に日本帝國に重大なる使命を有する所である

從つて今回の移轉は寔に止むを得ない必然の勢と申されねばならぬが故に道廳に籍を寄する人は勿論此の附近の人々も此の責任の重大なるを感じ更に此意氣を逸せず釜山の進歩發展に努力して貰ひたいのである

今回此の道廳の移轉に就ては打擊を蒙つた方面もあり、夫れは勿論晋州方面であるが此の方面の打擊を思ひ、當局に於ても非常に考慮したのであるが大勢の上から止むを得ず移轉したのであるから晋州方面に對しても將來決して反目するやうな事なく互に和衷協力して其の發展を企圖することを心掛けて貰はねばならぬ

移りに臨んで今日の盛大なる移轉式典は慶賀に堪へない次第であるが之と共に又其の責任の重大なるを知り充分に努力の上其の目的を貫徹せられんことを希望に堪へない次第である

右終つて來賓祝辭に移り小西府尹、香椎商議會頭、弘道評議員總代、大池慶南道評議員、南海守備代表の祝辭ありこれにて無事閉式それより別席に於て祝賀の饗宴あり下岡總監の發聲にて兩陛下、攝政殿下の萬歲を三唱して宴を無事終つた。此日府內各小學生徒一萬二千は手に／＼小旗を持ち移轉祝賀唱歌を高唱しつゝ式場の附近を取り卷き全釜山市民は擧げて今日の日を祝福してゐる

定例閣議
新大臣の挨拶

【東京電報】十七日の定例閣議は午前十時より永田町首相官邸に開會加藤首相以下各大臣出席重要政務に付いて協議する處あつたが同日親任式終了の野田商相及び岡崎農相も大臣の資格に於て閣議に列席し各大臣に挨拶する處があつた

馮玉祥氏重態

【北京十六日發電】國民軍の首領である西北國防督辦馮玉祥氏は豫ねてから肺臟炎に罹み盛に治療を受けてゐたが昨今病勢悪化し重態に陷つたとの說あり

課稅均衡と下層民の負擔輕減
藏相の稅制整理方針

【東京電報】稅制整理調査會は來る二十日頃第一回總會を開催し諮問方策等を決定する筈である濱口藏相の稅制整理方針は左の如きものである

一、…は左の如きものである
一、…護入をして減少せしめざる事
二、負擔の公平を期し課稅均衡を得せしめる事
三、成るべく社會政策を加味し下層民の負擔を輕からしめる事

若干の猶豫を要請
新內閣組織の爲め パンルヴェー氏が大統領に

【巴里十六日發電】佛國新內閣組織を命ぜられた下院議長パンルヴェー氏は大統領ドーメルグ氏と會見し彼は大統領に對し新內閣組織のため更に若干の猶豫を與へられんことを求めたと報ぜらる

…務監督官崎は二十三日から鹿兒島縣大島郡方面に又近藤監督官は十五日から北海道方面に向つた。

三巨頭協議

【巴里十六日發電】パンルヴェー氏の新內閣に於て重要なる椅子を占むべきカイヨー、ド、モンジー兩氏及佛國中央銀行總裁ロビナン氏は十六日會見し追つてカイヨー氏はパンルヴェー、ブリアン兩氏とも會合する筈

總監明夜歸任

【釜山特電】下岡政務總監は十七日釜山上陸慶南道廳移轉式に臨み十八日午後七時京城着にて歸任の筈

命令航路成績
十三年度は良好

朝鮮近海命令航路の十三年度中の成績は、旅客六萬八千餘人貨物二十二萬餘噸で、前年度の旅客五萬八千人貨物二十四萬噸に比し旅客一割三分貨物一割七分の增加であるが、運賃收入は十二年度百五十五萬圓で一割一分の增加に止まり運賃收入の增加率は旅客及び貨物の增加率に比し多少低率であつたのは、即ち運賃の遞減が行はれたからである。然し貨物及び旅客の增加は財界が漸く正常に發達しつゝある事を示すもので、十四年度に於ては益々活況を呈すべしと觀測され殊に農產物輸出の增加に依り、又逆に移入貨物の增加に依り十三年度に比し多分二割以上の增加を示すべく、運賃も亦從つて同樣の增收を來すべき豫定あり、十三年度中の主要命令航路に於ける運賃收入は左の通りである（單位圓）

淸津敦賀線	二七九二五〇
釜山雄基關門線	四七八八〇六
朝鮮北支那線	一五四五六二
新義州阪神線	三七三〇九九
伏木浦鹽線	一二八八〇八
大連芝罘仁川	一四二二四四
計	一、五五六七七二

普通校設置認可

京畿道安城郡二竹面竹山里に二竹公立普通學校設置の件を當該郡守より申請中の處十七日附を以て認可されたが五月一日より開校の豫定である

海軍新事業
十五年度は航空隊增設等

【東京電報】十五年度海軍豫算編成の參考として海軍省は新事業計畫を大藏省に內示したが主なるものは航空隊二隊增設、下士官兵及准士官以上の給與に改善、小演習計畫、艦船設備の特定修理、巡洋艦…

領海內大測量
海軍水路部が總掛りで

【吳電報】海軍水路部では新に大規模の計畫に依り各測量艦を動員して領海の測量を開始することとなり、當局にない測量艦を初め、爆破した八重山艦隊附近の海底の變化等をも調査せられ、これに依つて軍事上詳細でなく數學の各方面に寄與する貴重な資料も得られる事と期待されてゐる。測量期間は約一年で此間各艦相次いで全部出動すべく、先づ…

暴力團を取締る特別法を制定する
今年の議會中彼等の跋扈に 手を燒いた政府當局

【東京電報】一木法相宅に斬り込んだのを手始めに貴族院乃至某々の議員有志等の悪漢から暴力團が見舞はれ、更に新聞社の幹部等を毆打して中には負傷せしめたものもあり今議會を中心に所謂暴力團の跋扈したことについては當局でもホト／＼閉口の態で最近では稍計畫的になつた傾向で議會では亂暴され紳士、名士が議會外でも紳士を騒がしたことも屢あつて、中に旧國稅の紳士、某々の如き奈何にしても見聞し醜態の事實を暴露するもので此等は總べて取締の必要がある、尤も最近では政黨に籍を置かれ他派の議員を嚇したり三百的辯護士の手先となつて家屋の追立てに骨折つたりする程度のものであつたが、當局でも取締に困るもので一層取締の必要を認め、これが取締のため特別法を制定しようとして研究してゐる

世界の旅へ［八］
香港にて
松村松盛

自動車は商館街を通り拔け、アスファルトの大道を海岸に沿うて走る。靜かな入江あり、綠の島々あり、椰子に石榴の並木道が清潔な地點がよい。アーバーデーンの灣にジャンクが密集してゐる。淺いけれども景色がよい。英軍が最初に占領した地點だそうな、二十五哩一週後支那人のデパートメントストアに立ち寄つて帽子を買ふ。さすが自由港だけあつて、物價は上海よりもズット安い。アッサリした廣東料理を試み、ケーブルカーにて千八百呎のビクトリア、ピークに上る四十五度位の急傾斜を一直線に上つて行く。眼下は市街と、瑠璃の海を一望にする。やうな港灣が眼下に開けて來る。山腹に點在たる住宅やホテルを縫うてアスファルトの道が曲りくねつてゐる。ケーブルカーを降り僕で山巓の靜じを與へる。香港名物の霧の極地といつた感を一週する。霧の絶間を眺めてゐるけれども九龍半島と周圍の島々は指呼の間にある。山巓に立ち止まつて、私は英人の東洋經營に對する意氣を想はされる。なかつた一漁村が人口六十三萬を擁する支那第一の大商港になるまで、彼の注ぎ込んだ資本は莫大な計りでなく、統治に傾倒した熱意不撓の努力は以て他山の石とする價値がある。

罹病の當時總督の爲めに備へさせた、我が專門に下つてゐた。坂を緩やかに下つて行く。總督府官舍の前に出た。總督府總督の比較にはならぬが、總督一島丈けの行政機として大き過ぎる程だ。印度兵が三名銃を持つて門番を仕つてゐた、こんな小ッポケな島で、騷擾どもを相手にして、この軍國振は、一隊何の態だ。巡査一人で十分でないかと噂いた。退廳後だらう、構內には人一人見えない。唯獅子像のみ淋しく飛んだ。

ヴイクトリヤとか、クヰーンとかいふ名稱は至る所に用ゐられてる。この島をせしめたことが、いかに實利主義の英人に感謝せられてるかの證據である。支那市の對岸九龍を案內すると、ランチで渡つた。乘合自動車で、市內をグル／＼廻つた。香港に市街擴張の餘地がないため、九龍にドシ／＼都市擴張を初めたのだ。山を切崩し海岸を埋め構築道路の築造家屋の建築など目覺ましい光景である。私達は將來の亞細亞を語りつゝ暮街の街頭を歩いた。誰がすさびか妙へなるピアノの音が流れて來た。今宵は十六夜。賑の月が亞細亞にして亞細亞に非ざる港を照らした。私達を乘せたランチが岸を離れると、對岸に燦爛すべき光景が展開される。夜のとばりにヴイクトリヤ峯の姿が消えて、千八百呎の山頂より山腹にかけて、群星の如き燈光の輝きが、それであつた（一四、三、一〇）

焰の舞（二）
前田曙山作　小寺鍛畫

『オゥ田中、騙しう存ずるぞ。』ようせ〜

議輿は扉子を開いて、殆ど同時に叫んだ、其際彼の耳に入つたかして、四五度も乘り出した處に焚き附いた。弓形の島で、高貴の乘り出し廻向いた。人と、水の手に、扉子を漕ぎ戾つた。流れを遡る男と、岸は、斯せずして爽かな櫻樹を打ち合せた。『宇治の先陣を今見る心地ちやぞ』

一人の騎が疾驅する。馬蹄が鳴じると、彼は輪頭に拜禮した。二六七の騎々しい武者ぶりは、瀧の上より鳴れ寄る哀の舞において瀧水を渫ぶの、渡しい竿鞭を飛し深みに流され、淺きに躍り、玉の木の渦卷き流るゝ間を縫ひ縫ひ潛に入れて行つた。騎の進む足と水は左右に裂けて、一筋の白い線が、怒る白龍の玉を爭ふやうに躍り狂ふ。

『田中は遁しは致すまいか』三村戶侍從は川口の式部を顧みた。姫んで乘り出した男でござるから、御察し下される程は有りませぬ

明智左馬之助の千古の嘯を思ひ合はされ、見物の人々は、思はず聲をあげた。田中は見る／＼川を乘切つて、同じ矢屋敷と南部屋敷との間の土手に打上り、塀の跡の水面を振向くと、霧が再び立ちこめて、早や遠ろ大水の上は、恐ろしい渦を卷いて鳴るやうに、澁渙樣々の急流が、驅け縫ひつゝ駆り過ぎた。雙方の家々は崩れ氣に見えるばかり、人の姿は殆ど見えなかつた。屋敷と屋敷との間を抜け出た騎に、名譽の騎を翻つて、十分に背後を宜ませつゝ、彼は衣裾の水を絞り、再び乘戾さうと考へて居た處、突然異ならぬ女の聲を裂くやうな怒りの聲が聞えた。

『あゝ聊爾しやるな』甲高い必死の叫びだつたが、其の聲に上つて、身分の人だといふ事が知れる。相手からは何の聲も起らなかつたが、忽ちバタ／＼といふ足音、續いて女の金切聲が響いたが、其の言葉は掠れて解らなかつた。然し其聲い女が、魔の手に捕はれて居るといふ事は首肯かれる。此頃の京の物騷さは、洛中たりとも尤も枕を高くすることが出來ぬのだから、川向ふの淋しい下屋敷、空地や野原の茫々と續く處には、忌まはしい闇黑の行はれるのは必定で、然も密雲暗く鎖す夕暮である。茂兵衞の正義な血は、燃ゆるやうに全身を花々しく流れた。『汝ッ』と口中に叫んだ儘、茂兵衞の如く聲する方に馳つけると、土地の人が名所に數へる龍鬚柳の大樹の根方に、三四人の一團が寄り合つて一人の女を押し伏せてゐるのだ。『狼藉者ッ』天地を劈き破るやうな大聲一聲は、元氣ある若い唇から噴つ切つた。と同時に、彼の手は曲者の襟首に懸かつて、左右一度に投げ飛ばした。『汝、邪魔するか』殘りの曲者は、女を捨てて茂兵衞に掴み懸かつて來た。電光石火の如き格鬪は演じられたが、曲者は迚も協はぬと思つて、我先にと逃げ出した。醉醒める際に殘つたのは、花の如き上﨟と、茂兵衞ばかりである。

茂兵衞は生年二十七歲、色白く眼涼しく、屑はあざやかに眉がばまれて、流れを縫ひ流れを遡りに行つて、馬の轡を高く突き上げ、片鞍に縋ゆる樣は、茲都聖趣の醍醐を髣りて謄鑿の大湖を横切に乘切つた男の健氣さを見せて、茲都聖趣の名を後世に殘す武家には、此位の志氣慨の有る事を見せて、騷がしきまさんが應に、醒り落つる蛇の水を乘り切らんとしたのである。

茂兵衞は嚴しく、躍る駒を留め、驕れの中で、大內郎下の殺者だつた。今日は、式部に師事して居る家侍で、大內郎下の殺者だつた。今日は雙方の家を振り返り、茂兵衞殿は、對岸の顔に加はつても跛臆の前を戾りて、黑い泥濘なるを見て、舞ひ上つた土手の上に人の姿が見えぬ。日頃から雙方を見下す時、彼の醉醒者に近寄りがたいと思つて居た人々は默して田中の行く手を見送つた。

人事消息

▲犬塚新任要港部司令官　廿二日午前十一時鎭海に着任の筈
▲松村海軍々令部參謀官　廿二日午後一時同港發赴任の筈
一、荒木健之助氏（朝鮮水產支店長）十六日夜入城朝鮮旅館へ
一、國井寬氏（咸南警察技師）同上
一、岸本鹿太郎氏（大邱醫師大士）同上

對山錄

◇野田商相、岡崎農相、これは野田商相と問題へさうだが、その方がいゝ事ないか尤も野田さん兼々承知はわかる
◇大坂にアレで、大阪は觀光ではないタイ。口さがなき京童は大臣病者なんて失禮を申す、岡崎老もとう／＼大臣になりましたね。さぞお喜びでせうが……。まアゆつくり御休養なさい。
◇滿洲以來の後藤子爵より田中總裁を熱くいふ者はないが、氷鎭から釜が取れる世の中、混ぜ返してゐるうちに何か鍋つたもので生れやらば、霊も憑長らしくもある、同様をお持ですか。
◇下岡總監歸任、行政整理後の施政はこれからである、總監の經綸もこれからである。朝鮮ばかりか內地の方が湖つて注目してゐる。期待してゐる。
◇總監夫人の同伴で、一層の安心感となつた。婦人の力と申しませうか。
◇鐵道局長に決まつた大村氏も近く發表されやうが、移管後の經營は、りやうらくと參りますまいにはもう相當難局だが、それだけ面白味もあらう。

天氣豫報（十八日）

曇一時晴

十七日	正午	一七度七
	最高	二〇度九
昨日	最高	六一八度九
	最低	四九度六

本欄特別廣告一扱手 大阪今橋二 第一廣告社

RELIEF OF PAIN
リウマチと神經痛 關節炎に
藥名 カツロ
日本政府登錄
本劑は鎭痛消炎作用顯著にして中樞神經に作用し特効を示し…
大阪今橋五丁目 古今園藥房
振替大阪七三四七九番

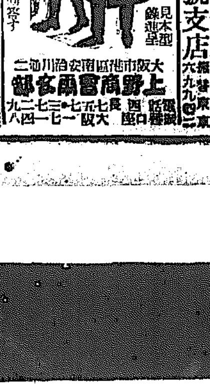

運學用ボント印 本ゴム引雨衣
最上の純ゴム製で代表的雨衣です
特約店募集
見本型錄進呈
御用命の節は記入店名捺印に限り卸値段御答申す
大阪市南區安堂寺橋通二丁目 上野商會雨衣部
電話長堀四七一七番 振替大阪七三二九番

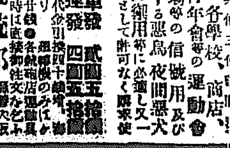

於內國製產博覽會 有功一等金賞牌受領
新案 信號用大强聲拳銃（實用新案第九三九八號）
諸官省、各學校、商店、團體、青年會等の運動會並に劇場等の信號用及び田畑を荒する惡鳥夜間惡犬强敵の防禦用等に必要にして又一家の護身用として許可なく購求使用隨意なり
銃身廻轉式單發 武圓五拾錢
廻轉式六連發 四圓五拾錢
外送料金前金にて注文あれば直ちに御送付申す
東京市外南品川
大阪市南區高津四番町 常盤號銃部
常盤號支店

大阪 錫半の錫器

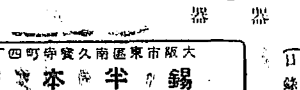

淸雅な茶器
味を增す酒器
心持ちのよい食器
使ひ工合のよい菓子皿
高級品も割安品も御座います
新聞名を記し御申込の方へ目錄呈上
特約販賣 御希望の方は御申越を乞ふ
大阪市東區南久寶寺町四丁目
錫半本店 中村半兵衞
電話本局 一千四百三十番 二千四百三十番

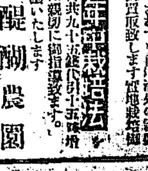

非常に儲かる 松茸の年中栽培
西洋松茸は春夏秋冬年中簡單に栽培が出來る庭先床下小屋の中等何處でも栽培が出來る出來る非常に趣味ある仕事で副業本業として大變有利にして年收貳千圓位は確實です。何程多量に栽培されても內地海外の需要は無限で全部當園で御買取致します實地栽培相談希望の御方は當園發行の『松茸の年中栽培法』を御請求下さい。實費送料共九十五錢代引十五錢增
◎栽培上御不審の點は親切に御指導致します
尚實地栽培者には優良菌種を特別安價に分讓いたします
京都市下京區東洞院通坊城東入 醍醐農園
振替口座 大阪六二七二七番

上野 最新 テント商 上野テント商
大阪市港區南安治川通三丁目

十六日朝の列車にて釜山に下車……向け出發したが、飯地方を觀察し……大邱道知事……三木同農務……て京城及元山へ廻り本月末頃新義……の東京で府內第一銀行組合……州を經由して滿洲へ入る豫定であ……

……興味を惹したが當局の心理に……少から野心を懷頭を持して行く者……將又來る者あるかと思へば不平……

……官吏の異動や新次は嘱人以上の……術に思はれる

◇臨及業務課同は市內各町に亘つ……

……になつた

◇道立醫院の藥價、手術、處置……入院、往診、檢查、手數、藥品の……

……等一日金二圓、丙等一日金一圓……五十錢と云ふ區別で頗る低價の料……金は貧困者の爲め全く無料な事であ……

……に本府の認可を受け建設、運營、……費及金額等に於ける手續取扱狀……況を觀察して本府したか北部……

消防記念碑建立……府消防組では本年が創立十五周年に……當するのでこれを記念するため……

……することとなつたが除幕式は五月初旬に擧行すると（全州）

露國觀光團　哈爾濱……一行……入名……十七日午……列車にて京城着少憩して十時發で……山に向つたが內地各都市を觀光す……

……滿州北部にあり低氣壓は東に進……み南鮮は北方の高低氣壓の差が可成りあ……る、北部は曇り其他は天氣……

京城見物に來た水兵さん(けさ慶會樓前で)

オールバックの若きプリンス
日英協會の御招待宴で 秩父宮殿下 軍隊式に御挨拶

【東京電報】秩父宮殿下には應々(久し)く來朝遊ばされるので日英協會では十六日午後七時半から工業倶樂部で殿下を御招待申し上げ盛大なる御歡迎の宴を催した、オールバックに燕尾服の殿下は加藤首相、幣原外相、エリオット大使等の歡迎を受させられ四階の便殿に御少憩、次いで三階の食堂に成らせられ、百七十餘名の正裝した紳士淑女の日英協會員は熱烈たる歡の聲と共に起立して殿下を歡迎した、デザートコースに入りエリオット大使の挨拶に對し殿下は軍隊式の快活な御態度で『余は遙かに密する英國皇室と國民の余に對する友愛の情は何とも感激の外がない』と御挨拶を述べられると英國の淑女等は『君よ、プリンス』よと一齊に[illegible]な拍手を贈った、斯くて殿下には十時遂間しく打ち興ぜられた

伊國航空船 北海に漂流
數名を乘せた 暴風と悪闘

【倫敦十六日發】伊太利航空船アール三三號は數名の乘組員を乘せたまゝ暴風に[illegible]遭つて北海の上空に漂流し始めた、しかもエンジンは故障を續けて居り同航空艦は悪戰で海陸と電信を開始しつゝあるが激しい風と悪闘しつゝある

久邇中尉宮 御微行で御入城
御旅館綠泉亭へ入らる 岡田大將以下はホテルへ

仁川に入港中である第一艦隊旗艦陸奧乘組の久邇中尉宮殿下を初め鋼田司令長官、同參謀長及各艦長艦長等は十七日午前十時二十五分仁川發特別列車にて入城、一行は[illegible]南大門驛へ着御されたる殿下は[illegible]總督府[illegible]の出迎へを受け直ちに[illegible]の自動車で直ちに御旅館に入られた、岡田大將以下四十餘名は數臺の自動車に分乘して朝鮮ホテルに入り岡田司令長官は直ちに總督府に[illegible]に閣下に御挨拶を申し上げ[illegible]府に[illegible]總督府[illegible]に[illegible]御挨拶を[illegible]したが[illegible]午前に[illegible]して後[illegible]時から[illegible]を見物し[illegible]で[illegible]の[illegible]を受け[illegible]

英第四皇子 東洋へ
今月中に御出發

【ロンドン十五日發】[illegible]英國皇帝陛下と共に地中海沿岸御巡遊中の第四皇子ジョージ殿下は十七日ロンドンに[illegible]今月中に[illegible]の上本月中に東洋に向け御出發遊ばされ[illegible]の如く東洋[illegible]を[illegible]朝鮮[illegible]して[illegible]せられる事に決定し[illegible]ってゐる

準士官以上 招待午餐會
公會堂三階で

[illegible]時三十分より中央試驗場[illegible]に[illegible]陳列館を觀察し續いてパコダ公園より南山公園に至り府內を觀覽し午後五時ホテルに歸還した

仁川碇泊中の第一艦隊將卒中下士官以上三百二十餘名は十七日午前八時五十分[illegible]列車で入城、[illegible]より[illegible]

二千の海兵 市內見物
三班に分れて

十七日午前八時四十分及十時著列車にて入城した第一艦隊准士官以下の乘組員二千三百名は三班に分れ京城驛より約四百三十名の案內にて團體で徒歩で市內各所の名所舊蹟を見物した

分乘して昌慶苑に昌德宮並に[illegible]を見物し更に龍山[illegible]公會堂に至り正午三階の大食堂を開き[illegible]の挨拶があり[illegible]妓生の舞踊で興を添へ、午後一時から徒歩で美術品製作所、總督府を參觀し更に南山公園に至り午後六時三十五分、午後八時三十五分京城驛發列車で下仁した

海軍機 けふ飛ぶ

第一艦隊海軍機は[illegible]十八日が天候良好なら[illegible]午前十時[illegible]一時の間に[illegible]り[illegible]を[illegible]に[illegible]

婦人見學團
毎日申報主催

[illegible]

京城東京間 電話の先觸れ
今年度に着手する 釜山[illegible]間の海底線を

[illegible]遞信局が內鮮[illegible]電話の連絡を[illegible]して今年度に工費七十五萬圓を投じて[illegible]海底線[illegible]に着手することは[illegible]の如くだが[illegible]は今期議會を通過した[illegible]の[illegible]計畫に基く事業として[illegible]の延長に伴ふ事業として[illegible]ものであつて[illegible]一歩一歩實現に近づきつゝあることを物語るものである[illegible]

生きた女の繪卷物 …[2]…

採用は美人選り 仕事と縹緻は別
他よりは割が好い評判の 殖銀の女事務員たち

[illegible]

殖銀に於ける女行員の現在

[illegible]

鮮銀に比して ずっと新しい

[illegible]

女を秘書役に 御氣に入りの

[illegible]

一晝夜燃え續く
岡山の火事 數百町歩延燒

【岡山電報】十六日午後一時[illegible]

暗殺を企つ
カイヨー氏の 佛國外務省で捕れた兇漢

[illegible]

軍艦見物の 客が押合ふ
京城驛構內は人で埋り どの列車もすし詰

[illegible]

明治神宮 外苑球場
野球界の寄附 十萬圓で設置

[illegible]

武功を語る 勳章を輝して
癈兵の戰蹟追弔旅行團 八十餘名さくや入城

全國の[illegible]癈兵戰蹟追弔旅行團[illegible]七名の一行は十六日夜十時五十五分著列車で入城した、[illegible]

南山で慰靈祭
市中を見學して平壤へ向ふ

[illegible]

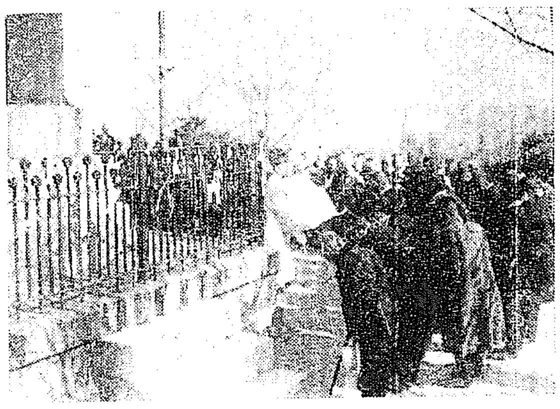
癈兵團の慰靈祭(けさ南山で)

些か國家に御奉公
戰場生き殘りの我々が 副團長、中村少佐語る

[illegible]

馬賊の女頭目
金牛は妊娠六ヶ月
護送の途中吉林市內で 呉服屋をひやかす

[illegible]

平山辯護士は 懲戒に決す
辯護士會の決議で 監督官に十六日申告する

[illegible]

共産黨の 高津正道
京城に潛入

[illegible]

高島愛子と 南光明
けさ釜山上陸

[illegible]

放火か
黄金町の火事に 警眼光る

[illegible]

殉職集配人へ

[illegible]

大賑ひの 家禽共進會

[illegible]

東西大家繪畫大展覽會
十七日より二十二日迄
大觀、栖鳳、清方、關雪、桜谷、曼舟、翠嶂、十畝、桂舟、古徑、五雲、溪仙、松園、靫彦、龍耶、南苑、麥僊、獸僊、物外等
三越

三越展覽會

ゼム 安全カミソリ
定價 金二圓五十錢ヨリ 金三圓四十錢マデ
替刃七枚入 金一圓四十錢
新型シガレットケース入 カミソリ有り
日之出商會

白布晒バンド 競爭特價發表

大阪製白 一打ニ付 1. 一圓廿五錢 2. 一圓五十五錢
同 白帆布 同 3. 一圓廿五錢白セル一圓五十錢
東京製純白一打ニ付
1. 一圓四十五錢 2. 一圓八十錢 4. 二圓七十錢
5. 寸二巾 三圓十錢 6. 二圓八十錢 ― 三圓
此外各種持合アリ●一個一打以下御斷リ●別ニ染料ヲ要ス●御注文ハ商店ニ限リ代引ニテ發送致シマス●前金要セズ
富士印バンド 發賣元 西川峰商店
大阪市東區北久太郎町四丁目心齋橋筋角 電話船場長三五二一番七三一番

▼商店ニ限リカタログ呈送致シマス

雜誌八割引 東方社

外交員募集
希望者ハ履歷書送付アレ詳細ハ京城ニ於テ面談ノ事 但シ鮮內在任ノ事
(面會日ハ追テ通知ス)
東京驛前丸ビル七階第七四七號室
中央商事株式會社藥品部

蒟蒻粉問屋
東京市神田區鎌倉町六番地
福富商店

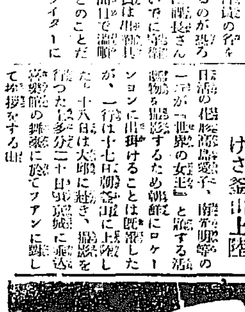
サクラ正宗
酒はサクラ サクラ正宗 第一流の酒

黄金 京日讀者優待券

永新學校移管反對運動
反對せんが爲めの反對 ——結局藪蛇の態

【開城】能永耶蘇長老派幹部を中心とする永新學校移管反對は大體既報した通りであるが其後も反對の氣勢を煽る可く去る二日午後二時を期し市內の四耶蘇教會堂を會場として…約三百名、先づ徐在兌君の開會の辭に次いで永新學校を日本人の日高丙子郎氏に讓渡し經營さしむるは基督教徒を失望せしむるのみか將來自教の發展に應からざる禍根を胎すに至る可しとして日高氏に經營を移したるを憤慨反對し…同校移管の當事者尹致昊の一味十餘名は交々立つて徐氏の意見に對し學校は貴重なる子女に對する智識德育を涵養する機關であるからは其本旨を没却せざるを條件として何人が經營するとも何ふところあるまじ要は之が完全に經營し得るに於て始めて其機能たる使命を果たすべしと反駁し且反對者に於て適當なる經營方策あらば此機會に於て説明あらん事を希望したが…多くの反對者は之に賛成するにも非ずして沈默を守り一名の賛成者すらなかつた爲め流石の反對論者たる徐在兌も到底反對運動を續けたとて其甲斐なく寧ろ自己の立場を失ふ可きに氣付いてか同席に於て會長の辭任を聲明し降壇するに至つた而し一部反對者は…一時騷擾を極めたが幸ひに無事十時半頃散會し有耶無耶の中に葬られた反對運動も一段落を告げたの觀に見られて居るものゝ反對せんが爲めの反對者側にあつて飽も此機を擾して移管の阻止を企さん形勢にあるは確かな事實である然し移管派の堂々たる經營を阻む經濟的の力無くては如何にする事も出來ず藪蛇の自ら穴を掘るやうなものである。

芝浦線と七尾線 補助を申請

【淸津】淸津より七尾、伏木、淸津への日本海橫斷航路就航船北鮮丸（千二百噸）及び淸津より雄基、東京芝浦への今回許可せる航路就航船に對して、淸津北鮮運輸株式會社より此兩線の補助金交付方を本府當局に出願の手續きを取つたが、同社の將來によるとされて居る。北鮮丸の航路は最近一ヶ年に十一萬千四百六十五圓の缺損を生じ芝浦線には一ヶ年十萬二千圓の缺損を見るものと云つて居る前者の航路は一ヶ月二回芝浦線は一ヶ月一回の往復と成つて居る

畜牛販賣數 平南

【平南】平南道に於ける大正十三年四月一日以降十四年三月末日迄の一ヶ年間の畜牛の賣買數は成牛六萬八千八百九十頭此の價格四百二十八萬九千九百五十圓で犢は一萬三千三百四十頭二十三萬八千二百九十一圓、總計賣買牛八萬二千二百三十頭總價格四百五十二萬八千二百四十一圓であり、一頭平均價格は成牛…犢…を最高として道平均價格成牛五十六圓犢十九圓である。而して是れを前年度に對比すると賣買頭數に於て二萬餘頭の增加を見せて居る…賣買頭數の增加は…牛價安の爲め…の增加によるものと看做されて居る。

洛東江は第二の鴨綠江
今年から筏が流れる 倭館は第二の新義州

【大邱】慶北道義城郡及び英陽郡に跨る…山林課出張所管內の赤松林約六萬町歩は土地僻遠の爲め古來斧鉞を入れざる處女林であり朝鮮有數の林相を有するものであるが一昨年中代議士荒井啓次氏に其伐採權を許可されたのを荒井氏は更に松田某氏に其權利を讓つたが、松田氏は本年より愈々其松林の伐採に着手する事となり現に二十餘名の內地人樵夫を入山せしめ既に伐採に着手し近く數十人の樵夫をも雇入する手筈である、同山地よりの流材は凡て洛東江の水利を利用する筈で其延長は五十七里に達するが一ヶ年の伐採量は約六萬尺締であるけれども本年は三ヶ年分を伐採する筈であるから約十八萬尺締の流材を見る事となるであらう、而して其材木の集積地は倭館であるから、洛東江は鴨綠江に次ぐ流筏地となり倭館は第二の新義州と化するであらう、一時鐵道の開通により…衰頽を見た倭館も此の流材に依つて再び活氣を呈するであらう

松都金組總會

【開城】開城松都金融組合第四回定時總會は四月十五日正午より松都面事務所にて開催當日は道當局より村瀬財務部長…臨席し議事に入り前年度營業報告、損益金處分案、定款變更議案等を決し…理事監事評議員の選擧を行ひたるが理事は他に候補者なく一般の要望を擔へる現任久野傳次郎氏再選し他の役員は左の諸氏當選した午後五時半閉會後公會堂に於て祝賀の宴を張り午後八時散會した

▲理事久野傳次郎氏▲監事朴鳳鎬氏孔聖求氏（再選）大橋治朗氏以上三名▲評議員孔聖學氏三木梯氏古賀定之助氏河在運氏崔碩永氏中村勇之助氏岡本豐吉氏八木右一氏…張世煥氏山崎三平氏孔聖初氏以上十三名

儒城金組總會

【大田】大田郡儒城金融組合第四回定時總會は十六日午後一時より儒城公立普通學校に開催…道財務部長大田郡守有志の臨席があつて…事業報告、財產目錄、損益金處分案の決議が行はれ…組合長の選擧を行ひ…當選した…盛會であつた

花—滿開　馬山のさくら

恐ろしい肝臓ヂストマ
洛東江流域に多い
慶北衛生課長 井上技師談

【大邱】朝鮮に於ける肝臓ヂストマ患者の分布は正確の統計に依るべきものがないから詳細の事は判明せぬが、先づ慶尙南北道、全羅南北道、忠淸南道に比較的多いと見られて居る、本道にあつては從來肝臓ヂストマ患者の多くを認めせられなかつたので、餘り注意を惹く者もなかつたが、茲一二年前より…同患者が續々と診療を受くるものがあるから…衛生課に於ては特に注意を拂ひ其分布狀況を知る爲め本年三月十二日より四月二十…日迄小學校一校、普通學校六校の在學兒童一千八百三十四名に就て…糞便の檢査を行つた處…パーセントを發見した、而も其保菌者の多くは洛東江沿岸の部落に多い事を發見したのである

元來この肝臓ヂストマと云ふ病氣は鯉科に屬する淡水魚モツコ、コセリタナゴと稱する魚の肉內に寄生する幼蟲から感染するものであつて其の感染は前記淡水魚の生食によるものである この病氣は他の傳染病の如く急性的のものでなく慢性的のものであるから患者自身も深く意に留めぬのであるが先づ消化不良に始まり、時々下痢を催し、貧血より漸次衰弱するを例とする 依つて此の病氣に罹つて急に死亡する事はないけれども…漸次に勞働能力を減退し遂には…非常の影響を及ぼすものであるから…豫防に努力すると同時に治療にも力を注ぎたいと思ふて居る

花たより

鎭海　鎭海の櫻は今が滿開見頃である…

木浦　儒達山の櫻は…咲き初め…

大同江に船が通はぬ
干潮時は不通となり 平壤と鎭南浦から浚渫方具陳

【平壤】近來大同江沿岸地方の經濟的發展につれて大同江の水運を利用せんとする者が激增し運輸の狀況を加へる狀勢であり殊に平壤鎭南浦間に於ける運輸狀況は頗る盛況を極め船舶の出入の頻繁なるは實に想像以上の數に上つて居る昨年度の入港船舶は五百六十六隻一萬三千九百八十七噸出港船舶百五隻二千二百四十噸…前年度に對比する時は何れも二倍の增加を示して居るが…不便少からず…浚渫要望の聲は高かつたが…

水稻種子更新 成績頗る良好

【平壤】平安南道の…水稻種子…更新…成績…

趣味なら何でも來い
碁も將棋も得意 左も利く津田大田中學校長

【大田】大田中學校長の…

群山競馬大會

【群山】群山競馬俱樂部では…

群山金組總會

出穀二十萬袋 五ケ月間に

【淸津】昨年十月より三月末日までの淸津港に於ける出穀數量は左の如く

大豆	一八三、〇四四
白豆	一五、六五〇
小豆	二、八五八
粟	四〇五
黑大豆	三五〇
青大豆	三八〇
雜穀	七
計	二〇二、〇〇〇

…

光州神社祭典

【光州】光州神社春季大祭は…

南浦郵便所 庭球熱勃興 優勝すると力む

【鎭南浦】…

飮食店の風紀亂る
警察で調べる

【釜山】近來府內の飮食店カフエー…

驅逐隊來釜

【釜山】…驅逐隊…

大田高女 春期大運動會 五月三日擧行

【大田】大田高等女學校にては來る五月三日…

醬油種製造者協議會

【大邱】…

朝鮮獨立團が仲間割れ
北滿洲方面に於いて

【安東縣】ハルビンから歸來した…

義城法院落成式

消防組頭更迭

醫生試驗及第者

恩賜診療

仁川閑話

◆第一艦隊の見物は…

水原の大野遊會
十九日開催

【水原】水原勞働協會は…

羅南より

◇…

平南雜件

▲大同郡…

▲平南…

地方人事

▲本間本府技師…

地方集會

▲…

諸漬物問屋　京城　島屋

平壤大和町　內科小兒科　藤本醫院　院長四方辰馬　入院隨意　花柳病專門療院　電話一二〇〇番

賜宮內省御買上榮　最上醬油　品質に聲價に賣行に鮮滿第一　仁川　高杉醬油釀造場

藥新氣脚　オリザニン　ヴイタミンBの始祖　鈴木博士發見　特許專賣
適應症
(1) 一般脚氣及乳兒脚氣
(2) 人工榮養兒殊に煉乳又は穀粉哺乳兒の榮養障碍諸症
(3) 乳兒の吐乳所謂人乳中毒症
(4) 腸チフス其他傳染病經過中に來る脚氣樣症狀並に榮養障碍及浮腫等の症狀
元賣發造製　三共株式會社　東京市日本橋區室町
出張所　大阪市東區淡路町　京城…

春の婦人と家庭

流行のパラソル 手にしたパラソルと手提は春の若葉に滴る露を一粒づゝつより合はせたやうなビーズ刺繍を施した、高雅優麗な品であります婦人方とも今春の流行です

花の咲く頃 若い女の悩み
恐しい誘惑の魔の手 心を強く凡てにうちかて

浮氣ひ易い心ふとしてゐる春は人の心にも限りなくよろめくものがある、凡てのものが躍動的だ、ほかほかと陽に照まれた心ゆくい日などは、わけて陶醉的な氣分にひたされてゆきやすく、ついふらふらと外を歩き度くなるが、このふらふら氣分が非常に

危險性 をおびてゐる、殊に青春期における男女において一層顯著を表するが例年三月ごろから六月にかけて若い息子や娘の無斷家出を多く見るのも、この春の誘惑的なふらふら氣分が多く禍ひしてゐると云つてよからう、とりわけ地方から花の都とばかり、憧憬な思想にかぶれて、夢を追ふ少年少女の出郷して來る者が四、五の月が最も家出人の多い時であるそれも只ふらふらと家出して來るまゝ

無事に 家に歸るならば何も心配はいらぬが、一歩外へ足を踏出したが最後、そこには恐怖すべき魔の手が巧妙な手段を弄して獲物を待ちかまへてゐるから恐ろしい。しかもその誘惑手段は何かと云へば、殆ど性的行爲であつて、如何に娘を得てゐるかといふ點は、其筋の者も舌をまいてゐる程であるが、要は結局は惡い不良少年、少女の

跋扈は 一年中で花時、それも櫻花と、櫻草の咲きほこる時分が一番であるが、この感芽がほぐれからうとする頃は人も生理的に最も刺戟を與へられ易い時で、從つて青春發動期にある彼等にとつて、その不良行爲が性的方面に入つてゆくといふ事は必然の結果と見てよい、從つて無斷家出をする少年少女たちを考へる時既にその家出行爲が不良行爲の第一歩、即ち身前を踏む時であるから

不良性 の幾は友をよぶといふ様なもので、さうした惡都的な傾向は自然不良少年少女に轉しやすく、ついには自ら不良の徒に入つてしまふ様になる、しかし家出する者が家庭を見るに多くは親の愛が偏愛であつたり冷い家庭であつたり、又は紊亂した家庭或は經濟關係に原因する者が多く、平素心中に燃けかけてゐる親や家への反抗が結局さうした

結果を 生むやうになる場合が多い、又中には戀愛問題に絡する親の無理解から家出する者もあるが、要するに家庭教育の缺陷によるものと云つてよからう、で花時はわけて外出は一人でさせない事、又信用なき人の紹介者をみだりに信じない事、花見とか遠足など摘み草にピクニックする時は、必ずしつかりした監督者を伴ひ、且其場において知らぬ青年や少年少女に

言葉を かけられても決してそれ以上に近づかぬ事、又、見知らぬ者よりある行爲に出られた時は斷然それを拒絶して、嚴然たる態度をとる事等此際一般家庭と若い少年少女にせひ心得てほしいと思ふ」

酒の呪ひ
小説の悲劇は春の夜から幕
―婦人は愼しみなさい―

ゴルキーがボートレールの惡の華を見ていつてゐる通り、人間は現實を離れ、ローマンチックに憧る氣分を持つてゐる、どうしても

◇**現實と** いふものは冷たい、ドレサンスから後の人はサタヨナリズムから化學的になつた反動として、ローマンチズムを追ふやうに神秘の憧憬、といつた感情をもつやうになる、前にもいふ通り現實は餘りに冷たいものであるから、惡人などは傷に逃げ、[illegible]を語り、淨瑠璃を語り

◇**芝居の** 帰り道などする は外を歩きながら勝負をつかひ これらは何れもかうした現實の仕事の冷たさから來る反動の心理狀態に外ならぬのである、今日日本の劇壇に歌舞伎芝居の衰退するのも畢竟あるので、歌舞伎芝居や新派又は澤正一派の劇が衰へるのも、これが頽肉であつて、餘りに明瞭であり明瞭である、現代の自分の感情よりも、過去を憧憬しローマンチックの夢を見やうとする

◇**傾向が** あるからである時は今、美しくなやましい春である、若葉香しい時、バイロンの傑作である美しい『パリジナ』は、その若き手と睦吻きをして仕舞つたゾラの『ナナ』は美少年を惱ましてその處に泣いたのも油の春を中心として、ふく濃したやうた春宵であつたのである、かうした雰圍氣は日本の近松物にも多く見えてゐる戀の惱三勝のおさいもさうである婦の白酒の醉の

◇**お種も** もしくはお夏の清十郎に見るお夏の繊惱もさうした愛ひの女性が現れてゐるではあるまいか、しどけなくはらりと解けた女の帶、それに纏はるローマンスは春に多い、殺生徒らに恨みは永いかうした春は陶醉の世界である、陶醉のシインが人をしてしらずしらずのうちにかうした風に誘つて仕舞ふのである、目頭は讀み深い女でも、春の誘惑は彼女の

◇**常を失** はせる場合が多くない、花が咲く、鳥が囀く、空氣は芳醇であるその中に浸つて開放された郊外などで花見をする自然の環境は常の詰みを忘れさせ、存めない酒に口を出す、隣席の氣分はともすると挑發的な態度にさせて仕舞ふ、酒の醉ひを作爲的に醜態といつてゐたが、今は精神上の[illegible]と解かれてゐる、興奮する神經もひいては全精神を麻痺させてしまふのである

花咲く頃の若夫人の訪問着 花見時若夫人向きの訪問着お納戸地に櫻をぼかした中に浮かした櫻模様、帶は繍のあざやかな縫紋、袖の裏に蝶と櫻を表はしたもの帶は『やよひ綉び』

春のお化粧
冬より薄く あつさりと
自然の生地に見せることがお化粧の生命

殊に春先はお花見時のお化粧は、成るべく薄化粧にして、頰紅なども、上に櫻の花がありますのですから、薄くおつけになる方が宜しいと思ひます、それで先づ、お顏やお襟足をお洗ひになりましてから、お顏に少量のクリームを引き延ばしてお顏は自然の脂肪が浮き出して居りますから、微温湯の濡れ手拭ひで拭き取り

◇**脂肪** の浮いて居ります所は、手で撫で平に致します、クリームを引きますには指先につけてそつと押さへて、濕り氣を除らずに、手になすりつけて、その手で斑點なく塗りつける樣に致しませんと、白粉ののりが惡いものでございます、それからお顏は絹刷毛で水白粉をつけ、牡丹刷毛で叩き、お襟は、板刷毛で溶いた練り白粉を、叩いてはつけ、三回位繰り返しまして、最後に白色の粉白粉を手につけて、お顏へ揉み込みお襟へも揉み込みます、此の際にお襟の方は、乾き過ぎては不可ませんし、濕り過ぎても不可ませんから、程よく乾いた時分に、お粉を揉み込まねばなりません、左樣してから

◇**お顏** もお襟も、絹刷毛で白粉を落つかせ、乾いたタオルでそつと押さへて、濕り氣を除ります、白粉を手でおつけになる方もありますが、手の脂で、白粉がむらになることがありますから、必ず刷毛を交つて頂きたいと思ひます、此の春先は、脂肪が浮き出しますから、必ず粉化粧を忘れてはなりませんが、パッフで叩いた位では、保たないものでございますから、手に塗り込んで、そのお顏から、お襟へ揉み込み、パッフで拂ひ落します、そして、自然の生地に見せるのが、お化粧の生命でございますから、生地の

◇**白色** の白粉を選んで頂き方は黄色の白粉、淺ら黑い方は肉色の白粉、靑白い方は[illegible]、口紅も、おつけになりますと、可愛しいものですが、餘り濃く、かつきりとしたものは嫌味の色と、つり合つた紅をおつけになつて、故らしくない程度に濃く塗りしませんから、矢張り御自分の、乾いた布でお拭きになりますと、自然の血色に見えます、洋裝の場合に、お人形の唇のやうに、赤く濃くおつけになりますのは、極めて不調和なものでございます、眉墨は、黑くぶつきら棒の眉でしたら、チックでも描きませんが、濃くて餘計に塗らねばならぬ方は、紙眉墨をお使ひになつた方がよろしうございます、眉墨も一筆に引きますと非常に

◇**醜い** ものでございますから、大抵の場合は、足りない所を足す程度に、眉の形を整へる丈に止めて頂きたいと思ひます、それから眉紙は、その打ち方一つでめじりの下つたものを上げて見せ、鼻の低いのも高く見せるものですから、鼻丈けへお打ちにならずに、お顏につり合ふやうにお打ちになるとよろしうございます

花見時には
衛生に注意

花見時の雜踏を極吹塵がまくしたてるとの非衛生的は想像に難くない。塵芥の中には無數の細菌がまじつて、その中には立派に生存能力をもつてゐるものも少くない細菌が塵芥と共に空氣中に浮游するのは、乾燥した後であるから乾くと死ぬペスト菌、コレラ菌、チブス菌などは呼吸器からは感染しないが、結核菌、肺炎菌、ヂフテリア菌等の他すべての化膿の因となる細菌は、乾燥しても生存力があるから危險である。このやうな塵芥にひそむ細菌類に對する豫防としてマスクは殆ど無効であるから、少量で強い効果を見せる口腔消毒殺菌料(パンフラビン錠の如き)を口腔にふくむことを屢々慣行するの要がある。マスクの效用は、塵芥殊に土砂鑛物類の吹きまくる場合において認め得べく、花見時などには特にこの點を心得ねばならない。

洋傘

洋傘は日本傘と同樣、濡らしたら直に直射日光にあて乾かさないと五年持つものも二年で駄目になる。乾かす前には濕水で一度洗ひ傘の開きしなには柄を持つて二三回左右に回轉する氣持ちで強く振り、傘の折目のゆるむのを待ち靜かに開く。これは馬鹿氣てゐるが大切なことである。

◇洋傘を買ふのには、インチの小さいものはよろしくない。柄が贅澤またはヤルクの本縫張りのものが一番理想的の實用品である。インチの大きさには二十七から三十までであるが、男子向きには三十八インチが恰好だ。婦人ものは二十一インチが見よいが實用向きではないから、二十六七インチものがよろしい。

◇骨數ものは傘一本につき、骨十本であるが、關西ものは八本しかない。これは風の強弱に關係するのであるが、よし關西居住者も風の強い地方の住民は十本の方をえらぶ方が得策である

婦人ニユース

◇火の番をしながら女學校教諭になつた感心な婦人がある、今年三月戸板裁縫女學校高等師範科を卒業した那須たい子(二)さんがそれで、たい子さんは鹿兒島縣の小學校を卒業後上京して戸板女學校に入學し夜は同校や附近の火の番をしながら勉強を續けたのであるが卒業後は宮崎縣高千穗高女の教諭として月給八十五圓で採用された

◇……◇

[illegible]高等女學校の教諭入江やすの(三〇)さんは夫が放蕩の爲め家財を差押へられんとしたので附近の料理屋に前借三百圓の仲居として住込み夫の借金を拂つたが夫は妻の妹と墮落した

◇……◇

歐洲ではこの頃斷髮が大へん流行してそれが宮中までも及んでベルギーの皇后さんもこの程斷髮された

上品な春の着附
若い婦人は羽織を召せ

袖を吹き返す春の風は輕く、衣更へる頃となりました。爽かな氣分になるには、先づその形からお整へになることをお勸めいたします

お化粧 がすつきりと出來てその上、着物がしつくりと身體に合つた時、心からほゝましい心持がするものです、綺麗の召物もしどけなくなつてゐては品格つてみえるもので心を見られるやうに思はれるではありますまいか、袷の頃は若い婦人方は羽織なしの帶姿を見せて頂きたいと思ひます お髮とお化粧はおいて、着附の方を申しますと

長襦袢 はつい丈に仕立ておかれるのがよく、襟先をつくろひ、衣紋をつけて伊達卷でしまりをつけます、召し物は腰の加減で腰紐を締…これは腰部の太い方はおはしよりをつぷりして腰部との釣り合ひをとります、腰紐の上の方にも一本メリンスの腰紐を使つてしつかりと締ますと起居に

裙の形 の崩れることは決してありません、着物の長さはかとの隱れる、といふ程度が格好がよいものです、半襟に合せて襟元の調子がつきましたら紐で假に締め、裔向は半襟は淺くもつさりしないやうに出し、伊達卷でしやんと身體の形をきめて仕舞ひます帶を締ぶ、といふことは帶をひどく締めるものです、伊達卷で形が出來たら

帶は飾 りにつければよいのですから、餘りしめつけられる必要はありません、私共は帶のかけの方と、結び目の方を引き出して締ぶといふことは帶に鉛をつけるので決して致しませんが、御自分では締めないと結び難いのですから、成る可く飾り品、といふ心持でお締になるがよいと思ひます背負ひ上げは飾り山の高くないものが春先らしく

帶び揚 げもそつとのぞかせる程度がこれからは爽かな感じが致します。足袋の汚れには殊に注意を頂きたく、召し物が輕くなりますと、長襦袢もあらはになりますから、外出には縮緬の腰紐をお履きになる上を申添へておきます(遠藤波津子氏談)

春の婦人美
寫眞を募集いたします

印畫 婦人を表現した藝術寫眞で形はカビネ以上、引延し等差支へなし、應募者は必ず鮮內在住者で題材は日鮮婦人のこと
締切 五月十五日京城日報社寫眞部宛
展覽 五月廿日より本町三中井呉服店樓上に陳列
審査 伊藤秋畝、武井天洋の兩氏擔當
賞品 優秀作品三點に本社金牌…副賞品として光友俱樂部及び河原寫眞館寄贈の銀製カップ

主催 京城日報社 後援 光友俱樂部

●帝國大學病院 赤十字社病院 各府縣立病院 御採用
醫學博士 山田基氏 醫學博士 土田卯三郎氏 醫學博士 河西健次氏
醫學博士 草間要氏 醫學博士 齋藤秀雄氏 醫學博士 增山正信氏
醫學博士 諏訪堅一氏 醫學博士 川村六郎氏 其他醫學諸大家 實驗御推奬

急性慢性貧血病、小兒發育不全、虛弱羸痩者等に卓効ある
單味 ブルトーゼ 〔小瓶 半月分 金一圓 大瓶 一月分 金二圓〕
人體は常に一定量のフエラチンを蓄藏せずして生命を保持し能はず、世の虛弱並に病者は概してこの補給の乏しきに原因するもの多し、ブルトーゼは即ち人體肝臟中に含まる、造血要素と同性同態にしてフエラチンを人工精製せる液劑なり、故に吸收迅速些の副作用なく造血機能を亢進し新陳代謝を盛んならしめ食慾を催進し體重を增加し精力を旺盛ならしめ色澤を美麗ならしむ、而して其味芳香甘醇なれば老幼と雖も服用極めて容易なり。

神經衰弱、神經性喘息、急性及慢性病の恢復期、皮膚慢性疾患等に卓効ある
アルゼン ブルトーゼ 〔小瓶 半月分 金二圓三十錢 大瓶 一月分 金三圓五十錢〕
單味ブルトーゼに砒素を蛋白質の媒介に依り完全に結合せしめたる芳香甘味ある液劑にして老幼と雖も服用極めて容易なり、而して砒素の小量を持續服用すれば健康組織の同化作用を增加し又他方に病的組織の破壞を促すものなり殊に皮下脂肪の沈着及血球の增加を來たすものにして神經性諸疾患及皮膚慢性疾患等に著効あるは砒素の此の作用あるを證するものなり。

腺病質諸症、佝僂病、瘰癧、動脈硬化症
徽毒性貧血等に卓効ある
ヨード ブルトーゼ 〔小瓶 半月分 金二圓三十錢 大瓶 一月分 金三圓五十錢〕
單味ブルトーゼに「ヨード」を有機的に結合せしめたる芳香甘味の液劑にして老幼と雖も服用極めて容易なり、而して「ヨード」の人體に吸收せらるゝや甲狀腺の特殊成分を增加するを以て總ての新陳代謝を盛んならしめ且腺腫を縮少せしめ服用久しきに亘るも何等の副作用なく能く病的體質を恢復し體質を補益し筋力を強實にす。

榮養不良、貧血諸病、食慾缺損、神身過勞
姙婦、產後、乳母等に卓効ある
キナ ブルトーゼ 〔小瓶 半月分 金二圓三十錢 大瓶 一月分 金三圓五十錢〕
單味ブルトーゼに「キナアルカロイド」を蛋白質の媒介により全完に結合せしめたる芳香甘味の液劑にして老幼と雖も服用極めて容易なり、而して「キナ」は古來強壯藥として用ひられたる事は周知の所なるもこは體內蛋白質の分解を抑制し且健胃劑としての効果あるを以てこれをブルトーゼの作用とを合せ備へたるもの即ち本劑なり、而して凡ての榮養不良貧血諸病等に應用して卓効あり且食慾を催進し體重を增加し疲勞み醫癒し精神を活潑にす。

肺結核、氣管支カタル、喘息、肺尖カタル
百日咳、咳嗽等に卓効ある
グアヤコール ブルトーゼ 〔小瓶 半月分 金三圓五十錢 大瓶 一月分 金五圓五十錢〕
單味ブルトーゼに可溶性グアヤコールを蛋白質の媒介に依り完全に抱合せしめたる美味佳香の液劑にして老幼と雖も服用極めて容易なり、而して本劑は刺戟性又は腐蝕性を有せざるが故に口腔食道を害せざるは素より胃腸を害することも全くなく且頗る吸收し易く咳嗽を速に鎭靜し喀痰を減じ其他一般呼吸器系疾患殊に肺結核等に應用して根治的の價値を有す。

●販賣者の注意 アルゼンブルトーゼに限り法規に依る買受證を徵せらるべし

發賣元 本舖 大阪市東區道修町二丁目 藤澤友吉商店
東京支店 東京市日本橋區本町四丁目
京城支店 京城府西小門町
滿洲代理店 大連浪速町日本實業合資
民國代理店 上海ライオン齒磨本舖小林洋行

賣捌 各地藥店 說明書進呈

仁侠講談
國定忠次
［十二］
悟道軒圓玉口演　濱田如洗畫

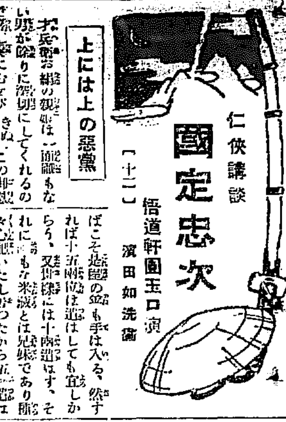

上には上の惡黨

才兵衞お絹の親娘は、前後も無い男が斯程に深切にしてくれるので嬉し涙にむせび　きぬ「この御恩は死んでも忘れませぬ、さぞ兄さんも喜ぶ事でございませう」と手を合して伏拜む　男「オイおきぬさん勿體ねえ、拜まれては困る、イヤ斯う云ふ時に使ふ爲に金は生てゐる、さぞあの爺も滿足したであらう、今日この近所まで用があり相川村の立場茶屋で休みながら才助さんは何うしたかと婆アさんに聞くと災難で入牢したとの事、それは氣の毒な事だ、そこで御前方を慰めてやらうと出て來たが、もう一足俺が遅ければおきぬさんは玉村へ行つて了ふ、まア間に合つてよかつた、何れ又出て來るが師父さんを大事にしてやんなよ、才助さんが歸つて來たら宜しく云つておくれ」と云ひ置いて止める袂を振り擺ひ出て行く、才兵衞お絹は地獄で佛に會ひし想ひ、憫世の中には何んと云ふ優しい方があるものか、それにしても一體あのお方は何處のお方であらうと後姿を見送りながらまた涙に暮れる、話しは二ツに分れて此方は陣屋を預かつてゐる代官川村文太夫一室で何か調べ物をしてゐた處へ僕が襖を開けた　文「誰だ何だ用か」

僕「六藏が會ひたいと申し居ると」文「ウーム、通へ通せ……」と許する暫らくすると通に通つた六藏「殿様少々お耳に入れたい事がございまして」文「オウ六藏か、何だその話したいと云ふのは、才助の一件か」六「左樣でございます」文「何うした金は出來たか」六「ヘエー六十兩受取つて參りました」文「それは大儀に御苦勞であつた、そこでその六十兩の中十五兩は米藏に遣はせ、彼は抑も此事件の發起人だからナ、米藏が喧嘩をいたしたれ見えなの六十兩を握れるやうでは……」六「左樣でございます縹緻も好うございますが、お絹と云ふものは妙な物で證文が定まりまして玉村の武田屋の主人がお絹を駕に乘せて伴れて行かうとしました時に三十前後の若い野郎が飛出して來まして、服裝の拵へと云ひ調の容子ではまア道樂者らしうございますが、それが六十兩に二十兩添へて八十兩武田屋に渡してお絹を助けましたよ」文「ハヽア」してみるときぬは身賣りをいたさぬか、所で才助は何うする」と威張りた文太夫も面か目を細いて聞いた時に六藏は「それは何でございます内濟金を取りましたには明日にも村役人に引渡したが宜うございませう、さもない時は殿様が惡く云はれます」文「ウーム、イヤ待て、それは惡もであるが、まづ才助は當分牢に入れて置け、俺に少し考へがある……」六「それは殿様いけません假にも六十兩と云ふ大金を取上げたからは才助を出してやらねばなりません」文「イヤさうでない、コレ六藏、能く考へて見ろ、娘れが兄を救はうと産い

ばこそ是程の金も手は入る、然すれば十五兩位は遣はしても宜しからう、又押藤には十兩遣はす、それにも米藏とは兄弟であり駈々心配いたし居つたから五兩遣はす事にいたす、殘金は俺か取つて置く、それで苦情はあるまい」六「ヘエそれでは此儘私が十兩であなたは三十兩……なんて穩な」文「何でも世の中は物の順にならなければ樂は出來ねえ、手前等ら三十兩儲けるとは」六「イイエ別に不服ではございません、有難うございます」と云つたが、體い人だと思つた　文「時に六藏、才助の妹は好い縹緻だと

違めをいたして金を拵へろと申したから才助を下ろす事にした、然るに助ける者があつて身賣りもいたさず濟んだとあらば才助を引渡す事はならん、後金四十兩持つて參らずば內濟は相成らんと才兵衞に掛合申し聞けろ」それを聞いた六藏は驚いて「へい、そいつは困りましたな、どうぞ今一つお渡し申したその六十兩で才助を免してやつて頂きたいもので、左樣いたしませんと私が才兵衞を騙したやうになりますから」と懇願の六藏も文太夫の云ふ事には呆きれました

新形カフェーエプロンは　明治町　キリンヤ　電本二四六二

技術全鮮一　寫眞　三割引　軍人學生半額　鮮銀前　エム寫眞館

五月信子の　あの口もとに　うつとアンパンさすけたい　明治町　木村屋

青年會の雄辯大會

【平壤】來月七八兩日午前八時より平壤府聯合青年會主催にて全鮮女子中等學校雄辯大會を開催す...

產業組合大會出席

【南川】四月十五日より山口縣に開催せらるゝ第二十一回全國產業組合大會を視察すべく黄海道金融組合聯合會にては理事長小林省三氏、平南田縣本延安清水安岳、安岳沙里院正沿の各理事出張を命ぜられ十一日各開催地に向け出發した

將棋新手合（二）

（於東京市日本橋區瀨戸物町三ノ一三　高橋東京將棋所）
香落　五段　金易二郎（東京）
　　　五段　吉田（東京）（熊本）
（圖は前號指了迄の局面）

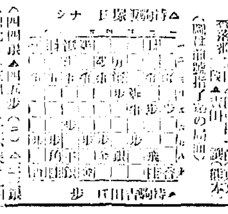

△四四銀　▲四五歩（三）　△同銀　▲三六角（ホ）　△四七七　▲五四角　△五五角　▲二六歩（ホ）　△九六歩　▲八八銀　△五五角　▲八六歩　△三三角　▲四四銀　△八二玉　▲七七角　▲四二銀　▲七七銀（以下次號）

講評　木七段講評

（三）四五歩と打つも定跡であるが三四步同步一四步同步三三步と打つ定跡の方が優つて居る

（ホ）九七角と交換に下つたのは強い手である以下七七銀迄双方面白く指した

四月十九日

（四月二十七日）（日曜）
▲四緑　▲晴　▲大安　▲先勝　▲大吉
...

櫻咲く月

中村歌右衛門談

『櫻の咲く月になつて參りました、春の夜は櫻であけてしまひけり』と云ふ風な頃の嬉しい時でございます。

此櫻の中で一番賑く行き渡つて居りまして、昔から騷がれて居りますものは山櫻でございます。諸國の山中に自然に生えたものでございまして、五十年くらゐのものになりますと、高さ二丈五尺から一丈のまはりが三尺位のものがございます。もつと古木になりますと高さ六丈、まはり八尺と云ふのがございます。その櫻が一時に咲きますのですから、誠に爛漫とした見事なものでございます。吉野の山は麓から咲き初めて奥の院の嶺まで段々に咲いて行きますので、花の期間が二十日に

も渡ります。何しろ山の上から山の下まで一里程も花と云ふのですから、一目千本とも呼ばれて居ります程でございます。此櫻が山櫻でございます。此山櫻は外に吉野櫻と名のつくものがございますが、これは吉野產ではなく、初めは伊豆の大島にあつたものを江戸染井の植木屋が吉野と名づけて賣り出したもので、染井吉野とも云はれて居りますものです。これは葉よりも先に花の開く種類で、江戸では山櫻と共にもてはやされたものの頃にもう咲き出しました。一名彼岸櫻とも申します。日本で作り出した櫻には二百餘種もありますが、何れも此種のものが殆どでございます。

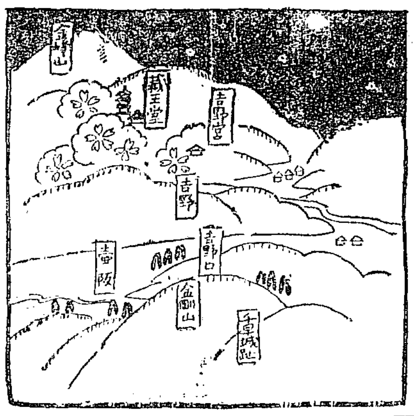

櫻の種類は十六くらゐ。名は二百以上にもなる。

『ミツワ家庭衛生文庫十四、四』

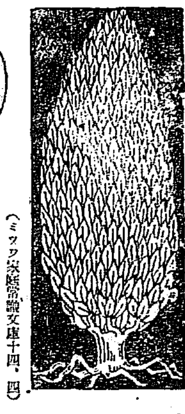

櫻、彼岸櫻、秋色櫻、緋寒櫻など云ふ風に數へますると二百種餘りきます。此等は、咲の容氣もいゝので、お合んで居る樣で嬉いものです。洗面の時、ミツワ石鹸を使ふのも樂の一つでございます。

●中村雁治郎曰く

花の咲く頃はよく若い肌があつたり脂見かつたりするものですが、これは、いゝ石鹸で、顔を洗ふと健やかにしますから、ミツワ石鹸を用ひていつも香りのあるいゝ香りで化粧を頂いても、なり味にさわりがありません。

發賣元　東京　丸見屋商店　ミツワ石鹸本舗　下谷區二長町

●中村芝鶴曰く

花の咲く頃は、宜しい季節になつて參りましたが、何だか乾燥しやすい、氣候のせいか、外へ出ても心持がせいせいたしまして、お顔にはミツワ石鹸を用ひて洗ひますと、いつも艶やかになりまして、一層とひきたちます。

ミツワ石鹸の事　肌膚を美しくし、常れを防ぐ芳香健康的　大仕金五拾錢　鏡用石鹸　金二十錢　全體六拾錢

本舗　大阪市西區江戸堀南通一　東京下谷區二長町一七　三宅堂

㊞
資本金　壹億五千萬圓
本店　東京市麴町區永樂町
頭取　安田善次郎
副頭取　結城豊太郎
㈱安田銀行京城支店
支店長　平野梓
為替取引先は內地各方面に朝鮮滿洲等枢要の地に有之候銀行一般の業務は最も便利に御取扱可申上候

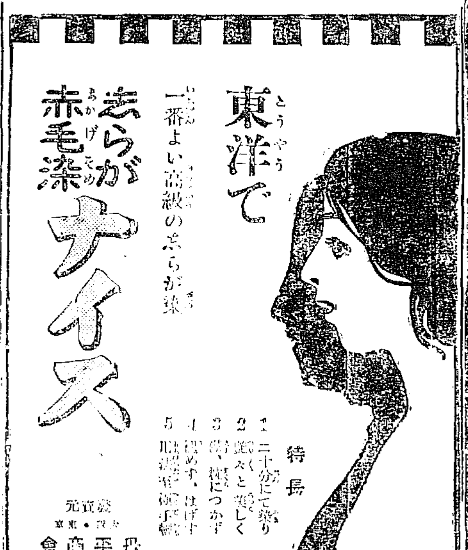

特核、痔出血、脫肛等の痔疾一般、及肛門裂疵、周圍炎等の肛門諸症に對する特効藥

包裝		
肛門坐劑	六個入	一・〇〇
	十二個入	一・六〇
	二十個入	二・三〇
軟膏	五瓦入	一・〇〇
	十瓦入	一・四〇
	二十五瓦入	二・〇〇

本邦知名臨床醫家拾數氏は悉く本品の卓効を稱揚せらる（臨床集無代進呈）

發賣元　大阪市道修町　株式會社　塩野義商店
東京出張所　日本橋區大傳馬町一丁目

最良の品質
御比較を乞ふ

釀造元　釜山　堀兄弟商會
特約店　京城山大島町二五　電話龍山五七八番　有馬屋酒店

胃腸消化器が弱く、食物が胃腸を抜けるやうに消化せず翌日お尻へ行抜けでは、日にく衰弱するばかり、少し好いものを食べれば腹にもたれ、胃部を訴へる、嘔吐を催ほす、胃腸加答兒、潰瘍、胃弱、家の病持の人、或は肺結核、肋膜炎、肺炎、氣管支カタル、咽喉カタル、痰咳症の人は今スグ征露丸を試服せられよ、征露丸は從來の胃腸藥の如く只一時曖氣（ゲップ）を出すに過ぎない消極劑を主眼としたやうな不徹底なマヤカシ藥ではなく、消化器及び呼吸器の疾患に效能を及ぼし少しにても生理的作用の破けれた臟があれば直ちにそれに向つて藥效を放射し特別の吸收同化成分によつて根治を圖る藥であるから、いかな慢性病の患者も飽かずに服めば日ならず快癒の喜びに會ふ事ができるのである。
定價　一圓・二圓・三圓・五圓　試用五十錢
◎ニセモノあり中島製に御注意
本舗　大阪市南區下寺町四丁目　中島佐一藥房
代理店　高橋・丹平・小林・富山・越中・上村

皆様にお奬めします
美味しくて　滋養タップリ　そして一番品質がよくて　歷史も信用もある　ハチブドー酒を　皆様にお奬め致します　私も　蜂印でスッカリ身體が健康になりましたから……

……浪花節子さんの愛飲振りですり……
發賣元　近藤利兵衞商店

眼科專門
京城若草町（新道路中程）
金井眼科醫院
●入院隨意　●日曜祭日診察午前中
若草町電一五五六

府立　仁川病院
電話　本局一六番・病室一〇四番

押すなく
七十餘名の職のコーラスで賑盛と共に國內の一點彩である、共進會場を出て直ちに...する趣愛の府廳舍
道用品の可愛らしい點が五六百餘
... 集まつた觀を呈してゐる
十六日午前三時頃出火して一戶燒...を燒失した黄金町五ノ二飲食店...
...事職出來事は羽田二名を捕へ自動...
...取を以て本町署に取引受主任等...
...救濟金給與...
...七日市外...の氷上...
『大地は微笑む』大正館では愈々十八日から松竹キネマ蒲田の...
英...子、...の作だけにファンの人氣に投ずることだらう。
館
此券持參者に限り　階上　一圓三十錢を一圓に　階下　八十錢を六十錢に

財界のにほひ

かんぬき 枯野から新芽

日銀利下げ ふも又かとわらふべからず、モ一ついひたい事がある。日銀はたしかに利下をいたした、いたした以上は逃げもかくれもする譯なし。しかもまた之れから直ぐとおひかけて利上するとは考へられぬ。だから利下と聞いてあはてゝ外面へ飛び出すのは禁物、利下げは三ツばんとはちがふ。マア此利上の準備を前に控いてユックリ考へでも拵へられ。

◇

日銀の利下げは波となつて市中へ押して來るが、市中は既にその金利から見ても此波を受けて稍々餘裕のあるといつた形。まさか喫驚に騒押しも酷過ぎるが既に爆弾を打つつけた趣きのないことは論合。しかしからはいへそうなものだ、門を内へはめたのだとネ。

◇

門を内へはめたらそれからアトへは金融陰尻らぬとして、それから先きは上向くだけ。しかしその上向かせる力は日銀の金利政策にはなく財界それみづからの實力に歸着する。實力足らず實力だけで突進すれば飛んだ難になる道理。よつて此際財界の有害、無理、悪癖は一切排すべし。

◇

といつてそう消極的でも困る。整理々々も聞き飽きた、どうせ整理とあればストトン〳〵と片付くものではない。冬を越した枯れ草の中からも新しき芽は吹く。モウそろ〳〵事業家諸君も改めてソロバンを取つて見たらよからう。

鮮銀利下 結局二厘下か

【東京電話】日銀利下に順應して朝鮮銀行も貸出利率及預金利率の引下をなさんと目下東京支店より京城本店へ照會調査中であるが近く東京支店で重役會を開き引下歩合を決定の上大藏當局の許可を得て發表の筈である、鮮銀の利下は日歩に於ける [illegible] 一厘乃至二厘方位なるも今回は朝鮮に於ては二厘方引下げ二錢一 [illegible]

實施は 二十日頃か 本店の意向

鮮銀利下げに關する鮮銀の態度は目下東京の重役會に於て協議研究中で近く決定發表を見る筈であるが京城本店の意嚮は預金激増の趨勢とその貸出の状態であつて貸出利率を引下げるとすれば勢ひ預金利子にも及ぼしその結果さらでだに内地流出の傾向に在つた鮮内資金の内地流出を一層誘引する虞あれなりとして此の點にては金融界の大勢に順行の形式となるので鮮内事情を篤と考慮して萬全の策を講ぜんと東京と打合せ中であるが當局の利下は内地より一厘乃至一錢一厘に下げられる [illegible]

鮮銀券 回收順調

資金需要の減少に伴れて各銀行手許資金は潤澤となりたる爲め鮮銀券は十六日發行高九千五百四十萬圓正貨準備三千五百三十四萬圓保證準備行高一千七萬五千餘圓と十日に比して五百萬圓程度の回收である而して今後季節資金の需要を見る迄當分此の趨勢を辿るものであらう

三月中の 朝鮮對內外貿易

昨年同期より總額は減つたが 出超累計は增加

三月中朝鮮對內外國貿易總額は輸移出二千九百八十二萬餘圓輸移入二千八百十七萬餘圓合計五千七百九十九萬餘圓にして前年同月に比し [illegible]

◇輸移出 九十八萬餘圓の減少 [illegible]

輸移入 にあつては一時 [illegible]

重要品 の出入額を前年同期と對比するに輸移出にあつては大豆及木材の減少著しく其他 [illegible]

經濟狀況調査 大邱支店（釜山支店）…… 咸興より

株式と米況 （十七日）

京取株式

前場 今朝は大阪の一段高を入れしも賣り込める場面とて人氣不引立午前は好調を前り引際大阪安に下押し一 [illegible]

後場 後場は大阪の新高値を入れ大新三圓十錢新七圓九十錢と買はれたが跡大阪安にマバラの賣物を呼び結局保合に大引

京取引 二三圓六〇錢

前場歩み [illegible]

前場手口 ▲京取洪桂、朴 [illegible]

後場歩み [illegible]

各地市況

東京現株 [illegible]

出來高 [illegible]

短期建玉表 [illegible]

大阪長期 / 大阪短期 / 安東株式 [illegible]

仁川期米

前場 大阪寄付の手堅さ移り三十六圓六十九錢と小高く始めたるが連日の浮動持合ひに買方氣乘り薄にて間狂く大阪九圓際の氣力通に出而小往來にて結局六十錢と持合ひに大引

後場 大阪寄付四十四圓拔きの強調を入れて三十六圓六十一錢より連節上値に運び八十錢を高値に七十五錢と強硬に止めたる折柄柔名後寄三十九圓五十九錢より九十二錢の高報を入れたるは何か新規の材料が現出でないかと注目を惹いて居た

（前場止値比較） 仁川一丁高▲大阪一丁高

各店の係合せ [illegible]

各地期米 [illegible]

京穀延べ [illegible]

鮮内正米

後場 [illegible]

京城 内地注文の停頓に手持筋も内心買氣はありながら大部分が高値當時の買附品とて金利諸掛りの採算上無碍には手放し難く [illegible]

仁川 [illegible]

釜山 [illegible]

群山 [illegible]

大邱 [illegible]

米正標準値 丸キ四等三五圓二〇錢 白米卸 三八圓五〇錢

銀行取引停止處分 [illegible]

海外經濟電報 （十七日） [illegible]

三月分穀物檢査成績 （京畿道）[illegible]

京畿道輸移出米

京畿道管内三月中穀物輸移出高を仕向地別に見れば左の如し（單位石）[illegible]

出入金銀

[illegible]

預金貸出 激增 組合銀行帳況

京城組合銀行四月上半期預金は預金八千三百四十八萬六千三百圓、貸出一億一千四百三十萬九千八百十三圓にあつて前月同期に比較して預金八百十九萬六千四百六十一圓、貸出七六百九十九萬七千二百四十二圓の何れも激増を示した前半期との比較は左の通り（單位千圓）[illegible]

京信整理進捗 [illegible]

仁取株主懇談 懸案解決の爲

仁川米豆取引所に關しては一般株主は大株主と共に株主懇談會を開き [illegible]

振られ奉信 代用御斷り [illegible]

奉取減資か [illegible]

煉瓦操業開始 [illegible]

煉瓦相場不變 [illegible]

不渡手形減少 京城組合 [illegible]

京畿道製作金銀器

大正十三年中に於ける京畿道内で製作せる金銀器及合金銀器の製作價格は七十七萬八千二百六十九圓で種類別にすれば左の通り（單位圓）[illegible]

井上式來鮮延期

井上準之助氏來鮮期は二十五日以後に延期された旨本日東拓支店に入電があつた

株式

利下反響は 漸進的 [illegible]

穩健の商情 [illegible]

買氣添はず [illegible]

內地高に順應 [illegible]

期米

地場上賛成 突込み賣は禁物 [illegible]

奇拔な手紙 舞込んだ [illegible]

東京日本橋で セルとメリンスの大量廉賣 [illegible]

懷中 要藥 セイシンタン 清心丹 口中清涼 氣分爽快 胃腸健全 効能本位 惡疫豫防 本舖 高木與兵衞

はねくさり [illegible] 長壽閣

松竹の『大地は微笑む』は 原作 脚色、監督 撮影 俳優等總てに絶好の條件を具備す
◇總指揮 城戸所長 ◇監督 牛原虚彦 ◇撮援 島津保次郎

原作者 吉田百助氏 蒲田に入りら自ら脚色
大地は微笑む
主演 井上正夫・奈良眞養・英百合子・藤野秀夫・栗島すみ子

◎見よ此松竹の大雄篇!!! 撮影餘話 懷かしの蒲田 猛闘活劇 單騎突進 十八日より封切 當る
大正館

氣象 十七日 [illegible]

京城日報

(詳細は夕刊第十頁にて)

益々意氣軒昂の少年覇王　拾數年の歴史は他の追隨を許さず

飛行少年

五月號を早く讀み給へ!!!

少女さん方大評判の花形雜誌

少女の花

五月號を(定價四拾錢　一ケ年四圓九十錢)

日本飛行研究會　正文社

新極東宣言 第一

新極東協會主幹 豊川善曄著

太平洋論

★菊判一四四頁★定價九十五錢★送料八錢

二十世紀は太平洋の時代である。現今列強の政治上經濟上の諸政策は一として其の鋒を是に向けてゐないものはない。

發兌 東京市本郷區東片町一五二 振替口座東京六六七七九 新極東協會

取次 神田錦町一ノ一九 文行社　神田表保町三 栗田書店

最新刊

京城 大阪屋號 振替京城二五七三番 電話本局二〇八〇番

株式會社山口銀行京城支店

京城府黄金町二丁目　電話本局五八八・五八六　資本金壹千萬圓　大阪市 本店

世界一

宮田製自轉車

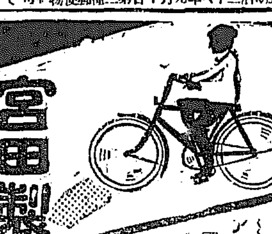

先全　アサヒ號　國華號　パーソン號　サンライス號　ミスター號　優良

宮田製自轉車の外觀を御覽之上更らに各部分につき他車と御比較下さるなら如何にも優秀である事を御認め下さるでせう
御入用の方は是非御試乘を願ひます

名古屋市西區傳馬町四丁目 宮田製作所支店 長(本局)二六四五番

全國到る所の信用ある自轉車店にあり

保險は健康長壽の母

八千代生命

進呈 東京市麴町區内幸町一ノ三本社へ御一報次第案内を進上げます

實用手工藝大講座

申込殺到　締切迫る

空前の指導書。美術工藝大百科全書成る。講師は當代の巨匠新進百有餘家、全四卷四千八百頁、口繪四百五十有葉

編纂顧問（イロハ順）　道家齊　岡田三郎助　塚本靖　正木直彦　澤柳政太郎

執筆者（順序不同）　加納淳男　宮下崇雄　吉田白嶺　畑正吉　倉田白羊　岡山秀吉　三村鏡三郎　内田魯庵　濱尾清　小川三知　篠田丘造　沼田一雅　鹿島英二　石田英一　淡島寒月　香取秀眞　山本安曇　和田三造　見坊俊光　田村松技　高村眞夫　齋藤五代策　足立源一郎　明石國助　西田陸太郎　加藤宮作　木村和一　平塚運一　西島芳太郎　峰岸賢光　山本鼎　齋藤佳吉　山下榮藏　杉田精二　白石源一郎　宮田三郎　飯塚鳳齋　岡田三郎助　田原信三　藤井達吉　河野富子　小杉未醒　山中省三　中上吾之進　長原孝太郎　河井寬次郎　荻原清彦　津田信子　板倉賛治　織田一磨　石井鶴三　宮本憲吉　寺崎武男　小山倫宣　クリンゲン　岩田藤七　海野清　龍村平藏　藤川勇造　中丸精十郎　山内神斧　恩地孝四郎　田邊　島田佳矣　原文次郎　齋藤了一　山崎省三　村山桂次　エルザ長井　廣川松五郎　紫つる子　關泉益三　永瀨義郎　―其他三十餘講師―

男子部　◇第一學期 木工 木彫　◇第二學期 版畫 陶器 塑造　◇第三學期 竹細工 蒔繪細工 子細工 張細工　◇第四學期 皮細工 金工 象嵌

女子部　◇第一學期 刺繡 レース 染色　◇第二學期 機織 子供服 裁縫 帽子 手藝作　◇第三學期 刺繡 造花 木工　◇第四學期 糸細工 編物 袋物仕立

入會略規

會員募集

四月卅日限

内容見本進呈

東京市麴町區内山下町一の一 日本農民美術研究所出版部 電話銀座二四五六 振替東京六八四二六

消化と醫けし

仁丹

金言 技藝は力なり(ロンゲフニロー)

遠陽（諺語地名偶語）

宴席の仁丹　遠陽三樣の効あり　美聲 口中香劑 惡醉消し

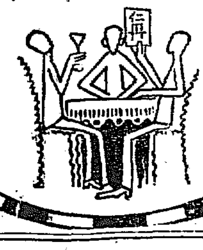

活力素

滋養強壯不老長壽

本品は坪井博士の發見になる強力滋養強壯劑なり其作用は體中のプラスマの減損を補給し白血球の働きを一層強力ならしむ

老衰疾病の原因たる体中

本劑の作用につき其体驗を課題として懸賞金二千圓を提供し審査中なるが何れも下記諸症に奏効を呈すとの答へ得つゝあり就中根本的に人体改造せるに驚歎し感謝頌禱なりとの推奨あり

全國各地藥店にあり

三〇瓦（約一月分）二圓　内地送料十二錢

二五九入 五圓 内地送料廿七錢

四五〇瓦 十五圓 内地送料卅六錢

神經衰弱、不眠症、胃腸病、風邪、食慾不振、糖尿、腎臓、心臟、脚氣、リウマチス、ヒステリー、神經痛、月經不順、肺結核、産前産後、病後恢復補給等

東京市日本橋區兵衛町五　活力商會　電話浪花五八一七番　振替東京二〇六八番

專賣特許品 新案品

發明家養成講義錄

大日本發明學校

最新

簿記講義錄

資本金參千萬圓

株式會社 朝鮮殖産銀行

頭取 有賀光豐

支店及派出所

新聞學會講義錄

創立拾年 新學期開講 會員大募集 特典提供す

大日本新聞學會

特許 新案 意匠 商標

共榮特許事務所

李王職御用　宮內省御用

全乳

東亞牧場

金山マル片 肥料會社

美顔用 花の雛石鹸

德用一番の洗濯石鹸

レコード石鹸

日が永くなりました。朝早く起きませう！

レコード石鹸で顔を洗ひませう　新鮮なる空氣を呼吸しませう　これも人生の一樂です！

早起の德　不老長壽　學業進歩　立身出世　富貴繁榮

今日もまた朝とく起きて勤めはや　窓にうれしき有明の月

丸ピル　合同油脂グリセリン株式會社

農工業用

動力の王

スートバー

カタログ進呈

取扱容易　故障絶無　實力本位　能率優秀

高級小型發動機

二馬力・三馬力・六馬力以上各種

三共株式會社外國部

東京日本橋區室町三共ビルデング

大阪此花區上福島南一丁目(出入橋西)

罐詰

最高の設備によつて出來た最高の罐詰

品質の良品！　山海の珍味！

種類　筍、グリーンピース、パイン、松茸、アップル、櫻實、牛肉、お多福豆の甘煮等種々

日之出印罐詰

合資會社 祭原商店

○137

商業登記公告　鐵原支廳

法人登記公告　華川出張所

商業登記公告　金堤出張所

新溪金融組合　新溪出張所

商業登記公告　井邑支廳

商業登記公告　群山支廳

商業登記公告　全州地方法院

法人登記公告　金堤出張所

京城日報

下岡總監歸任

一

下岡政務總監は議會その他の用務を了へて約三ケ月振りに歸任した。議會に於ける總監としての勤務は行政整理、鐵道移管等相當大問題は多かつたけれど、いづれも無事に通つた。財政上の移管と鐵道移管とが衆議院に於ける「反對のための反對」を免れなかつたが、貴族院に於いては問題らしき問題ともならず、寧ろ我等の意外に感じた位である。固よりこれまでは總監としての小手調べであり、世人の總監に期待するところも寧ろ今後にあるのである。第一、行政整理によつて果して統治上何等の支障なく、更に能率の増進と事務の簡捷と民心の融和とを得るかどうかは無論まだ何ともいへぬ。移管斷行後に於ける鐵道の經營、それも世人の注目するところであつて、當局者の苦心を要することゝ思ふ。所謂産業第一主義といふ氣の利いた、適切な標語に、生きた内容を盛るのは、固より非常に骨の折れる仕事だが、それも實を追ふて實現せねばならぬ。難をいふても先立つものは金、その金が現下の財界では思ふに任せないであらうし、行政財政の整理といへば何處までも消極的な、ヂミな仕事であるが併しながら將來積極的發展のための必然の過程たるに拘らず、世人はその間にも、目に見える花やかな仕事の成績を待つ。多くは整理そのものゝ意義と價値とを認めないばかりか、また整理時代といふハンデキャップを認めやうとしないのではあるまいか。例へば整理といふ難關を突破するに當つて、財政膨脹時代の自由な選手と競走するやうな議論である。思へば難い分擔の難い役であらう。しかも總監としての手腕も識見も、究ろこの間に、認めるものに認めさせることができないではなからう。我等は一と苦勞を了つた總監に對して、更に新たな期待を以て迎へることは、左程無理ではないと信ずる。

二

總監は歸任に際して種々の問題に就て語つた。その中に我等の注意をひいたものは朝鮮に於ける朝鮮人の參政權問題である。即ち總監は參政權までの過渡的段階として地方自治制の訓練を必要と認めてゐるやうな口吻を漏らしてゐるが、思ふに此の點に就ては齋藤總督も既に成るべく此の點を具體化して地方制度に一進展を見るに至らんことを希望せざるを得ず。尤も總監は必ずしも地方制度の改正に言及したのではないが、現行の地方制度は大正九年七月に改正されたもので、既に道評議會は五回開かれたのである。その成績も見るべきものがあるし、總監が一の觀察として今年五年を經過した今日に於ては何とか一步を進めて何ら變ない時機ではあるまいかと思ふ。少くとも鮮人に對して參政權問題に關する一つの聲明を投ずる必要はありはしないか。我等は固より此の問題が輕々しく論議すべきものと思はないが、今總監の談片に接して、我等の思ふ所を一言するの必要を禁ぜぬ。

三派の内閣は貧乏搖もせぬ
商相辭任以來の經緯發表
共同聲明の内容

【東京電話】政府は高橋商相の辭職に伴ふ經緯につき十七日非公式に發表した事は夕刊所報の通りだが、その内容は去る三日高橋氏が加藤首相をその自邸に訪ひ初めて辭意を表し、同時に商工兼農林大臣の後任を表明して以來加藤首相は政友會總裁に推薦し、更に四月十五日加藤、田中兩氏の會見に於て第二段の協議をなし、世間の誤解を一掃するため左の聲明をなすに一致したる顛末及左記の聲明を發表した

一、田中男は加藤子が三派協調を尊重し最も有効に之を具體化するため田中男の入閣を希望せらるゝの誠意を諒とすると同時に加藤子は田中男の政友會入會早々入閣をなすは黨状の許さゞる己むを得ざるものあるを諒とすること

二、兩子男は素より飽迄現政局の基礎たる三派協調を維持確續するの牢乎たる決意を有すること

三、田中男は入閣せざると否とに拘らず責任を以て現内閣の政策を支持援助すること

政友會の責任重大となる
新農相の政策如何

【東京電話】農林省に關する責任を擔ふ事となり、漸く三派協調の體面を維持し得たが、政友會の責任は重大となつた。政友會は農林省を果して如何に經營するかは注目に價する問題で、政友會は多年農村振興を主張した手前新農相は必ずや農村振興に邁進すべく同時に當然地租委譲問題も[illegible]大藏省と交渉する事になる[illegible]氏により[illegible]に於ては政友會として[illegible]ては農林省を其手に收めたのは任[illegible]ら若し政友會從來の農村政策を實現し能はざるに於ては政友會は其責を負はざるべからず[illegible]

共同聲明書は彌縫策に過ぎぬ
結局お鉢は我黨に……と
松田本黨總務語る

【東京電話】本日(十七日)内閣から發した三派協調聲明書は一體何の爲に發したか分らぬ。聲明の要なきものであつて特に之が聲明をなしたのは田中總裁の入閣を拒否した疑を拂拭するに先づ田中總裁が入閣の理由とし入閣せぬは三派協調の精神に反するから口實を設けた[illegible]ことは明かである。男が入閣すると否とによらず政府を支持するは當然である。特に聲明したのは政府と共同して政府の責任を負ひ次期内閣組織の責任を他にあらう。三派協調維持の假意は、平和たる決意があると云へるは[illegible]

三派協調
聲明の效果
船越光之丞氏談

【東京電話】三派協調の共同聲明は國民の疑惑を解き將來の保證として發表したものならべきも國民の疑惑は三派協調が一時的に完全を缺ぎはせぬかにある。若し假に相互に誠心誠意を以て協調する意志あらば聲明書を必要とせぬ。[illegible]の入閣を固執しなかつたであらうし又田中男も拒絶しなかつたものと思ふ。男が共同責任を負ふと聲明しても政友出身大臣を通じて意見を發表し得れば閣議の決定には異論ある筈である。結局聲明の效果は大したものでもあるまい。其當然の歸決として唯一在野黨たる本黨が次期政局を收拾するは當然である。要するに右聲明は一時の彌縫策に過ぎぬ

朝鮮銀行で鮮人が受くる便益
一部の誤謬を解く

最近有力な鮮字新聞紙上に朝鮮銀行に關する誤つた觀察を下して居るので不備に通じない一部のものに對して誤解を招かしむる虞れがありと左の如く朝鮮銀行は辯明を說明した

凡そ今日の文明國では如何なる國に於ても經濟生活の必要上金融機關たる銀行のあるとは言ふ迄もなく其中有力なる一行を法律で發券銀行とし銀行券を發行せしめて居る。今日の經濟組織に於て交換要具として銀行券が一番便利であり經濟界の狀態に適應す るものであるがためでこれは何人も否定の出來ない。而して朝鮮銀行券は法律に基き政府の嚴重なる監督の下に其發行には充分の金・備と證券準備とがあつて實質に於ては銀行券の表示する額と全く同様であるから朝鮮在住民は日々の生活上之が使用により除徒の便宜を得て居る。若し銀行券がなければ金銭の授受は一々硬貨を以てせねばならず今日の繁昌せる經濟組織に於て如何に不便を感ずるか判らぬ。所が一新聞で金利を問題とし一人が一ケ年平均二十圓を出納するものとすれば二千萬人の朝鮮全人口の出納金額が四千萬圓だから、其の金利を一割として四億圓を負擔することゝなると云ふ樣な誤つた議論を揭げた。抑も銀行券が銀行の手から世上に出るのは送金爲替の支拂やら、預金の支出やら色々の原因からで必ずしも金利の付く場合とは限らぬが、更に角貸出が主要な原因でこれには

金利が 付くのであるから銀行が銀行券の發行によつて何程かの金利を得ることは勿論の事である。但し此の場合金利を拂ふのは直接銀行から借りた人だけで所持者(即ち債主から銀行券を受取つた人)ではない而かも借主は金利を所持者に轉嫁せしめ得るものでなく、其の銀行券で買ひ取つた商品なり、經營した仕事なりが金利(果實)を生むのである。即ち銀行券自身が子を生む樣な物だ。又其金利も假に一割としても一ケ年に百圓拂ふだけであつて、其の銀行券が其後人から人に轉々せらるゝ毎に金利が增加するものでは決してない。千圓の金が一ケ年の間に二十人の手を轉々すれば二十人の取得累計二萬圓になるが、金利は最初借りた人が百圓拂ふだけなのである凡そ通貨は(銀行券に限らず)交換の

要具て あるから轉々するも效果を發揮することになる又朝鮮が金利が高いと云ふが金利の高低は其國の經濟の發達の程度如何によるもので、一銀行の手で勝手に出來るものではない。銀行の手で調節する事は勿論出來るが自ら限度がある。朝鮮も經濟の發達に應じて次第に金利が低くなつて來たことは、昔と今との金利を較べて見れば直ぐ分る。未だ内地や歐米の一等國より高いけれども、それは經濟の發が未だ劣つて居るからで是れが低下を計る爲には政府も銀行も勿論努力して居るが一般も亦自ら不斷の努力をせねばならぬ。次に朝鮮人か直接朝鮮銀行との取引が鮮なく二重にも三重にも仲介者の手を經て初めて所要の金を手に入れるから此間利子が漸次增加する樣にも論じて居る樣であるが、朝鮮銀行存立の所以は言ふ迄もなく中央銀行として朝鮮の金融疏通を計り經濟界の發展を促す爲めにあるもので此間決して

內鮮人 の區別を設けるものでなく現に上つて居る金融機關には自ら系統あり朝鮮在住者は盛分多額に直接朝鮮銀行と取引するものではない。資金の性質により又取引の如何により夫々各自の取引銀行あり取引上自然に分野が分れて居る。然し朝鮮銀行は朝鮮に於ける中央銀行として各地方銀行の後援をして居るのであるから直接朝鮮銀行とは取引を有せすとも間接には矢張密接の關係を有して居るのである。今後產業の發展と富力の增進と共に朝鮮人の經濟力は益々增加するであらうしさすれば朝鮮銀行との直接取引も次第に增加するは明らかなことである。即ち朝鮮銀行の經營方針には何等內鮮の區別あるべき筈なく一に朝鮮自體の經濟發展の爲めにある。そしてそれが朝鮮銀行自體の爲にもなるのである。朝鮮銀行は其の

使命に 顧み二千萬に近い朝鮮人を無視して自行の繁榮を望み得ないことは何人もよく承知して居る筈である。終りに朝鮮銀行券が滿洲並に西比利亞方面に流通することにより、該地方在住の朝鮮人の生活が脅威せられて居ると論じて居るが之れは殆んど了解に苦しむ誤つた議論で朝鮮銀行券が之等の地方に自然に流通することは即ち日本の經濟的勢力の發展に外ならず。誠に喜ばしきことで、之れが爲め之等の地方と我朝鮮との貿易關係に於てどれ程利益を受けて居るか知れない。殊に幣制統一せず、貨幣相場の變動多き地方に在住して而も日鮮と同一の通貨で生活し取引の出來ることにより如何に朝鮮人が便益を受けて居るか今更說明を要しない。何人と雖も首肯し得る筈である。

各省の政務官
十八日決定か

【東京電話】陸軍部内の政務次官及參與官は十八日決定の筈である

商工省
一、重要輸出工業品取締法の制定 一、貿易振興に對する諸法規整理 一、正米市場法案 一、食糧品市場法案 一、[illegible]法の改正

農林省
一、自作農の創定維持 一、農村振興の貸付 一、私有林社寺有林の水源涵養 一、用排水幹線改良 一、漁業法の改正[illegible]

省議を經て左の如く決定一兩日中に内閣に提出することとなつた

農商兩省
新規計畫
省議できまる

【東京電話】分離した農林、商工兩省の明年度新規計畫は十六日の[illegible]

地方長官會議
來月五日召集

【東京電話】十七日の閣議で地方長官會議は五月五日より五日間開催、加藤首相、若槻内相、幣原外相、濱口藏相、[illegible]を協議することに決定した

內務政務次官 降旗元太郎 / 內務參與官 作平 / 陸軍政務次官 三土忠造 / 商工政務次官 秦豊助 / 農林政務次官 [illegible]

尙商工政務次官は田中氏、農林政務次官は鳩山一郎氏で政務次官を一人を以て實施する爲め[illegible]成るも或は猶延するやも知れず又農林參與官は未定の筈である

貴革案に關して
公正會との內約
內閣としては認めぬ…と
犬養遞相語る

【東京電話】政府は五十議會にて貴族院改革案の三大案を通過の代償として有爵議員互選規則改正を行はざることを公正會其他に約したる爲め之れに成る種の諒解を與へてゐるから七月の互選期迄には實現困難であらうといふものもあるが或は政府の一部がさる內約をしたとするも內閣として存知の內約は決して居るない。此改正をせねば選擧の不公平を來すと云ふ意味となり既に選擧期も接近して來たので追々木間題につき話合をする要があると思ふ、併しまだ何れとも決定してゐない

五月中に完了する
軍用地の引渡し
總面積三千餘萬坪を總督府より陸軍へ

總督府と陸軍省の鮮內軍用地引渡しに關する件は愈々本年五月中旬を以て終了することに決定し、目下其の協定に依り總督府側は未實收の土地につき完了を急いでゐる。朝鮮駐屯軍設置當時の明治四十五年一月、從來陸軍の占領地に守備隊を配置してゐたものも不用となつた土地があり、之が管理統一の關係から總督府に引繼ぎその代り將來師團增設其他の軍用地として必要の都度、總督は無償にて陸軍に提供する協定が成立してそれ以來の引渡しを愈々實行することゝなつた。即ち引渡すべき面積は二百三十三萬八千坪で此ケ所面積は約百二十萬圓であつたのを今度總督府は陸軍の必要に應じ、平康(江原)七百五十萬坪二十五萬圓、谷山(黄海)五百四十六萬坪、昌寧(慶南)六百五十萬坪、八百萬坪、富平(京畿)六十萬坪合計千九百六十萬坪三十一萬圓を民間より買ひ渡し、國有地として二百五十萬坪、谷山三十萬坪、昌寧二萬坪、富平一萬坪合計二百八十萬坪を無償にて渡したのであるが來る五月を以て完了すべき最後の分は平康の百二十萬坪約六萬三千圓で、既に六十萬坪は買收してゐるし、龍岡の三百萬坪は二十萬坪は國有地で殘り百五十萬坪を約四萬圓にて買收終了する。これに對し三百七十萬坪の無償を加へれば總督府の軍用地問題は無くなるに總督府が分附したものを見ると面積總坪數三千三十六萬坪であって內民有地は二千百三十五萬坪この金額百二十五萬圓で內民有地

鮮滿產業助成
東拓の業務刷新綱領

【東京電話】東拓の新綱領は渡邊總裁就任と同時に重役會を開き業務刷新に關する綱領を決定した

一、整理の徹底
二、資金供給の改善
三、投資の內容充實
四、鮮滿產業の助成

五、朝鮮產米增殖計畫の助成

尙朝鮮に於ける水利事業資金を期し事業の完成を期する筈であるし同社の關係會社其他に對する投資中不良なるものは昨年整理した総一千五百六百萬圓に達した

補助艦建造
完成後は航空隊擴張の實現に努める

【東京電話】海軍省は今期議會で協賛を經て成果を得た補助艦の完成に全力を盡しつゝ目下鋭意工事進捗中であるが現在補助艦で未竣工のものは一等巡洋艦四隻、二等巡洋艦二隻及び二等巡洋艦四隻この外航空母艦一隻、驅逐艦十五隻、潜水艇本年度八千八百萬圓十五年度八千萬圓、十六年度七千五百萬圓、十七年度七千萬圓の繼續支出で大正十七年度には全く補助艦建造は完成する譯である。而して右完成と共に航空隊の完成に移り現在十一隊のものを大正二十一年度までには二十八隊とする計畫である

航路標識新設

朝鮮總督府告示第[illegible]號 朝鮮西海岸漢江航路標識中新設、位置變更及撤去されたもの十八日附總督府告示を以て左の如く發表された
新設 黃海道海州郡龍媒島[illegible]沙の西方
位置變更 漢江紅島坪第一號乃至第四號
撤去 漢江麻近浦

漁業組合改規

十八日附總督府令を以て漁業組合補助規則中左の通り改正された
第五條 及第六條削除
附則本令は發布の日より之を施行す

辭令

【東京電話】久保豊代二
任總督府醫院醫官
兼京城醫學專門學校教授(六等)

人事消息

▲黒木吉郎氏(總督府遞信局監務課長) 朝鮮地方へ出張中の處十六日歸城
▲井上準之助氏 二十五日以後東京發の筈
▲石井光勇氏(殖銀理事) 十七日朝入城
▲木村和水氏(殖銀主計課長) 同上

茶話

▲鐵道局電話課長鐵道部長伊藤氏は十日午前より盛經し各課長連と共に二日前から木年度豫算の打合せに努力して居る[illegible]道の當時の一局長の答辯は追つ附けあるだらうが諸君は何うも僕の椅子を作つて見たり替へて見たり勝手にするには弱いた▲諸君が據へた室內誰からもまだ何とも云つて來ないね。僕は今こそ豫算を出したから云ふが隨分とひどい辭令を與へたには困つた▲本年度の豫算豫想は御心配に及びませんよ、キット儲けて御目にかけてから▲豫想の八百七十五萬圓だけ利益をあげる事は何でもない▲諸君は鐵道の官僚化を心配する樣だが、これも心配御無用だ今の所官僚の民衆化だ▲袴を脫いだ弓削さん。昨今盛んに構店の宣傳を試みてゐる

京奉線引渡要求

[illegible]交部次官が[illegible]張作霖氏に[illegible]

[illegible]擧は中央政府の處理であつたが政府は否か無理に[illegible]一切放任の態で[illegible]

[illegible]れば如何に英國の抗議あるも京奉線の引渡しは不可能であらう
軍人[illegible]

【ナウエン十六日放送】獨逸大統領の第二回投票[illegible]

[illegible]伯林市中各所の公會堂に於て選擧[illegible]演說を試み兩陣の共和民主、社會[illegible]于を熟知せる國民[illegible]

武器密輸防遏
米國態度表明

[illegible]國務省當局は右問題に關する米國の態度に論及し、米國は既に[illegible]

英露通商交涉

【ナウエン十六日放送】倫敦特報[illegible]

佛國新銀行條令可決

[illegible]を命令した右新銀行令は本年六月十五日迄を有効期限とするものである

久邇若宮の昌德宮御訪問
―きのふ秘苑にて―

パンルヴエー氏の內閣成立す
閣員の顏觸發表

【巴里十七日發電】十七日パンルヴエー內閣成立し閣員の顏觸れ左の如く正式に發表された

國務總理兼陸軍長官	パンルヴエー
外務長官	ブリアン
內務長官	シユラメツク
司法長官	ステーゲ
財政長官	カイヨー
文部長官	ド、モンジー
植民長官	ペリエー
農務長官	ドランテセ
勞働長官	デュラフール
工部長官	ラヴール
海軍長官	ボレル
商務長官	シヨーメ
航空長官	イーナック
恩給長官	アンテリオ

佛國財政危機
カイヨー氏談

【巴里十七日發電】佛國新財政長官カイヨー氏は新聞記者に對し予は予を熟知せる財政當局に語りつゝある、佛國は隣國に對する前に佛國の財政を救濟するに努力するのであるから予の前途には共に財政狀態の危險にさらされ得る所である

新內閣
下院には強い

【巴里十七日發電】パンルヴエー氏の新內閣は下院に於いては特に顯著しく強固であるが上院に於てはボアンカレー氏の一派がカイヨー氏に對する反感をゆるめない以上形勢がやゝ微弱であると思はれてゐる

經濟附錄「產業第一」
明夕刊に第一號添附

最新五百圓 小資本で必ず儲かる生活必要上の新發明品代理店募集 貸付法有照會送名古屋市中區藥場町丸八合資會社

い病 胃腸病 慢性胃腸 にてお困りの方は良藥有至急申込まれ效能 愛知縣知多郡富島町本町 正明院

京日案內

女事 務員名至急募集 御希望の方へ面談(?) 京城府若草町丸七(電本六七番) 丸文事用品株式會社

恩給 年金恩給證書手數料格安 京城府鍾路町四六 金剛商會

貸家 會社其の他事務所用方家族向に御世話致したし階上三間あり可成二人迄を希望す場所南大門通り殖產銀行西隣小路入口

パン 見習募集 內鮮人 京城府長谷川町九三 ロシヤ菓子製造販賣 モスコー軒

公債 借に高價買入は地方御用命を乞ふ 京城府黄金町三丁目 左門喜中 外次第返信す 電話本局六七六 京城三九四〇

公債 京城明治町 郵便局向 電本二〇二四 電本三〇八番 竹下金融部

古本 高價買入 非常御用命を乞ふ 京城本町二丁目 群書堂 電話本三一九五番

投資 商品家財保證其他なんでも金融一切秘密に御相談に應ず 京城並木町三五 顧問所 岡見

採用 高級外務員年齡三十歲以上出來得る者は相當給與未經驗者も可 用希望者は履歷書持參午前中來談あれ 京城永樂町二丁目 大正生命

看護 婦及付添人募集 京城府鐘路通 (電話光化門六〇一番) 仁愛看護婦會

引越 荷物運搬 設備完全 京城府[illegible] 黄金町 電本二一二〇番

貸家 西大門町 洋式住宅 有望家は御照會 二階家共六十坪餘 電話光九七五

電話 買入れたし 社內 石川

ほねつぎ くじき うちみ 一切の治療の御依頼に應す 明治町中島病院裏へ移轉 柔道 術 館

牛乳 御用命は朝鮮ホテル 京城東四軒町 岡野牧場 電話本局一〇六九番

小鳥 並に鳥附屬品一式 京城明治町交番所前 牧野小鳥店 電話三六〇八番

特別案內

下宿 一ケ月 二十二圓 一日 壹圓 太平通二丁目二七九 三好館

平壤法院前 青々館 電話六三四番

內科 小兒科 今村醫院 入院隨意 院長 今村豊八 京城本町 電話

建築書籍新刊目錄進呈 東京市神田區三崎町三ノ一 帝國建築協會

カーボニン

下痢症の最新炭素療法

下痢止血腸內消毒腸內腐敗醱酵による瓦斯吸收の三大効果を極めて顯著に發揮する!!

腸疾患新藥 カーボニン は其飲用極めて簡便―急性及慢性胃腸カタル―疫痢―赤痢―腸窒扶斯―食中毒並に之に伴ふ下痢其他毒物飲用による解毒等に炭素療法として應用せられ其奏效洵に顯著なり。

定價 錠 百錠入 五十錢 三百錠入 壹圓 糖衣錠 百錠入 五十錢 三百錠入 壹圓五十錢 粉末 百瓦入 壹圓

●全國有名藥店にあり
發賣元 大阪市東區南久太郎町二丁目 合名會社 和光堂 大阪支店 本店 東京市神田區保町九
●見本及說明書は直接發賣元へ御申越次第進呈

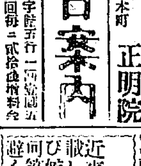

素敵に儲かる 松茸を栽培せよ

西洋松茸は春夏秋冬何時でも御自宅の床下小箱の中等僅かな土地を利用して生產が出來ます栽培法は極く簡單で庭先、床下、小箱の中などんな所へでも栽培が出來ます非常に趣味ある仕事で而も大變有利な事業です副業としても僅か十坪位で年收千五百圓位は確實です何程多量に栽培しても販路には心配なく內地は勿論外國へも輸出[illegible]
◎栽培上一切の指導は責任を以て御指導致します
◎菌種も分讓します

警告

近來各新聞紙上に弊園廣告に類似の廣告を掲載してイカガワシキ物を販賣致し居る由聞及び候へ共右は弊園は勿論森本彥三郎先生とも何等の關係なきものに有之候間一般の誤解を避くるため御注意申上候

大阪市東區谷町九丁目停留所前 壽農園 振替大阪三三〇一三番 電話南一八二六

東宮妃の御產室增築
五百萬圓の豫算で

【東京電話】宮內省では現在の赤坂東宮假御所が妃殿下並に多數の女官の爲め漸次手狹になり且妃殿下御誕生等の際に就て準備されて居なかつた爲め豫て妃殿下の御居間・女官室・御產室等の增築を計畫し總工費五百萬圓位の豫算が計上されるとの事であるが建築は和洋折衷で近く東宮職と內匠寮で詳細打合せの上具體案を進めると

天盃を賜はる老齡者二萬人
最高齡者は百十三歲

【東京電話】兩陛下の銀婚式に際し九十歲以上の老齡者に天盃を下賜される事となり十七日夫々宮內省より發送された右該當者は全國に亘り一萬九千八百名にて最高齡者は鹿兒島縣大島出生の女にて本年百十三歲である

記念切手
繪葉書も發賣しスタンプも押捺

【東京電話】五月十日の聖上御成婚二十五年祝典を永遠に記念すべく遞信省ではこの目出度き日を期し全國一齊に記念切手繪葉書の發賣並に記念スタンプを押捺することとなつた今回の記念切手は一錢五厘三錢八錢廿錢の四種で記念繪葉書は二枚一組で內一枚は兩陛下の御影一枚は二重橋から宮城を望んだもので之に美しい意匠を施した三色版である記念スタンプは御大婚に因ある圖案を施したもので右記念切手繪葉書は全國各郵便局で發賣し記念スタンプは二三等郵便局で使用することになるだらうと

必勝を期して
全京城軍今夜大邱へ
愈々明日—對全大邱庭球戰

新シーズン劈頭の大庭球戰として全鮮庭球界の注目を集めてゐる京城軍對全大邱の庭球戰は愈々十九日大邱に於て擧行されるので、過日來全京城軍は本社コートに於て猛練習を積ねて居たが十八日夜京城驛の列車で二十餘名の選手は慶北遠征の途につくのである。大邱軍は既に腕を撫して決戰の日を待つて居るのであるから十九日は白熱的な對抗戰が演ぜられるだらう（寫眞は全大邱軍の猛選手）

學校は休業か
近く決定通牒

【東京電話】來る五月十日の銀婚式當日全國學校はこの一日を如何にするかに就き文部省は目下研究中なるが明治天皇銀婚式當日の例に倣ひ全部休校して御眞影を拜ぎ奉る事とし學校の程度に依り講演會を開催する位に止めたき意向にて近く決定次第夫々通牒を發する筈

京城四十二人に電話一つの割合
普及率は全國第三位

四月一日現在の京城府內の電話加入者數は六千六百四十七名であるが加入者の普及率から見れば大阪京都に次ぎ全國第三位であり加入者數から見れば大阪東京々都神戸名古屋に次で第六位となつて居る今主要都市の加入者數及加入率を示せば左の通りであるが東京及橫濱は震災後未だ舊態に復するに至らぬものであると

	加入者數	電話一加入當人口
大阪	四五、六四八	三〇
東京	二六、六一六	八五
京都	一六、六三八	四一
神戸	一五、二一一	四六
名古屋	一四、四一二	四五
京城	六、六四七	四二
小樽	三、四一六	四三
函館	三、三一四	四八
福岡	三、二八六	四三
金澤	三、一五二	四六
廣島	二、九九八	五五

大臣は好いもの
ニコく二長老
皇后陛下の御還啓を お出迎への商農兩新大臣

【東京電話】金融總裁の職を辭め得意の政友兩長老の入閣を濟ませた政友會の出馬でドッヤラ氣が付き今日は晴の親任式が擧行された、大臣は赤坂東宮御所で行はれた、大臣はやはり氣持が好いもの、太い眉を吸えた野田副總裁は何時に變らぬ大禮服であるが藥の服の喉に覗かれる襟が一際晴れやかである高橋長老はと見れば同じく大禮服に勳一等を胸間につけてニコニコしてゐる十一時半には攝政宮殿下の御前に伺候して一同拜謁の間へ導かれると攝政宮殿下は陸軍中佐の通常服を召され出御、珍田東宮大夫、加藤首相が侍立に立ち親任式は僅か九分、十一時五十分には二長老は商工、農林大臣になり各宮家へ御禮廻りに自動車を驅つて出かけた、そして午後二時四十分には沼津から御歸還の皇后陛下を初大臣として御迎へに申しあげた

大臣を出して
和歌山の喜び

【和歌山電報】新商工相岡崎邦輔氏が農林大臣の報が鄕里の和歌山市に傳はるや市民は祝意を表し明府に陸境、大臣に岡崎氏を大臣に出したのは縣士の榮譽であるとて近く同氏の歸縣を待ち大歡迎會を催す計畫である

仁川海戰の昔を偲ぶ
艦上の尺八演奏
第一艦隊將士慰問の爲
本社主催＝十九日迅鯨甲板で

昨夏四月第二艦隊が仁川に入港した際本社は艦艇將士慰勞のため仁川に於ける都山流尺八の第一人者たる佐藤令山師とその門弟十數名を招聘し旗艦金剛の上甲板で艦隊將士慰問尺八演奏會を催し演奏中更に旗艦比叡からの要望に依り前後二回の演奏をなし艦隊二千の將士に十二分の滿足を與へたが本年も恰も昨年と時を同じうして第一艦隊旗艦陸奧以下三十餘隻の艦艇が仁川に入港したので我社は昨年同様艦隊將士慰問の爲佐藤令山師一門の名手を招聘し十九日午後一時から旗艦迅鯨艦上で尺八演奏會を開催することゝなつた日露戰役の初頭仁川沖で當時の淺間艦長八代將軍が敵艦コレーツ、ワリヤークの二艦を前に月明の夜艦橋に立つて愛好の一管をとり出し悠々一曲を吹奏して乘員の士氣を鼓舞したことは美しい插話として海戰史上に殘されて居るさりした仁川沖合に海軍將士のため尺八演奏會を催し此夜の昔を偲ぶことは意義多いことである、當夜の演奏者は令山師並文の露崎一九令秀、藤田令尚、佐藤令見、後藤令韓、山口令瀧、小淵令吉、松本令雲、村山令翠、三谷令憲の九名手で演奏曲目は本曲『八千代』『千鳥の曲』『新□』の四曲である

海軍々樂隊
けふ演奏
場所と曲目

京城府では十八日午後一時半より府廳前で、午後三時半より龍山小學校庭に於て一般府民の爲に、又午後七時より公會堂に於て總督府、道廳官吏府內各銀行會社幹部各公職者等を招待して海軍々樂隊演奏大會を開催する筈であるが今回の海軍々樂隊は樂長坂下三十餘名の大交響樂隊にて東西の名曲を指揮したものゝみを選み上演する筈である、演奏曲目左の如し

▲十八日午後一時（府廳前）
一、行進曲 兵士の歌
二、序樂 輕騎兵 ズッペ作
三、圓舞曲 仙女の夢 ウインテル作
四、挽歌 ファスト グノー作
五、序樂 詩人と農夫 ズッペ作
六、パトロール（ダブリン登上り出征）ボヘルトランペ合作
七、接續曲 新軍歌集 サノ編
八、幻想曲（ベートーベンの想ひ出）トパニー編 君が代

▲午後三時半（龍山小學校）
一、行進曲 學生
二、序曲 印度女王 ギング作
三、幻想曲（ハイランドの風景）
四、綜合曲 滑稽新聞ラタン作
五、序樂 マリナレラジック作
六、（東洋風音樂）運命 モルキー作
七、接續曲 勇敢なる日本兵 セトグチ作
八、拔粹曲（チョコレート兵隊）ストラウス作 君が代

▲午後七時（公會堂）
一、行進曲 美中の美
二、序樂 天國地獄
三、意想曲 自轉車乘り ピッドグード作
四、拔粹曲 海上生活 ビンデインゲ作
五、序樂 ルストスピール ケラベラ作
六、クラリオネット獨奏曲 エンマリブリー
七、組曲 ヤンキアナ サーバン作
八、拔粹曲 南方殖民地の歌 コータンズ作 君が代

四十名の漁夫が料理屋を襲ふて
女將や雇人を袋叩き
妓生が居ないのに憤慨して

【大邱】慶北迎日灣九龍浦に碇泊中の鰤漁船漁夫約四十名は十二日午後八時頃同浦料理店延城樓を襲ひ器具建物を手當り次第に破壞し且女將を小刀で斬りやら雇人を袋叩きにするやら亂暴の極を盡いたので駐在巡査は急行首謀者を逮捕した原因は遊びに行つて妓生が居なかつたからであると

攝政殿下
馬術台覽

【東京電話】攝政宮殿下には十七日午後一時より東宮御所に於て園曾馬家西尾思方氏、清三郎、大森義知、橋本信二郎、近藤長四郎氏を召され馬術を台覽あらせられた、諸氏は大坪流の稱ある遊佐騎兵少佐指揮の下に高等馬術を演じ殿下には御滿足の御様子を遊ばされ一同面目を施して退下した

高橋前農相に
謹言勅語を賜ふ

【東京電話】十七日高橋是清氏に對し左の御沙汰があつた
特に前官の禮遇を賜ふ

西伯利亞經由
郵便物增加

【敦賀電話】シベリア經由の歐洲郵便物は利用者が漸增し昨今一便毎に增して來たが十七日の露國汽船は二百七十四個を積して來た右は復活以來の記錄である

プラム飛行場に着陸か

【倫敦十六日發電】歐洲飛行中の□□號は十六日午後和蘭アムステルダム西北約五十哩の處に見えたとあらうと
【倫敦十六日發電】英國航空省は□□號は目下ブラム飛行場に着陸するものと期待されてゐるとの報を受けた

英國の航空船
强風のため漂流
廿名の乘組員搭乘

【倫敦十六日發電】强風の爲め繫留を離れて漂流しはじめた英國航空船R三十三號は二十名の乘組員を乘せてゐる、强風は止まぬが二日間の燃料と糧食を積込んであるから長く漂流に堪へることが出來るであらうと

英佛海峽
水泳橫斷
西村氏出發練上

英佛ドーバー海峽水泳橫斷の壯擧を決行する爲め五月中旬郵船伏見丸で渡英する筈であつた京都の西村隆氏は國際的の壯擧であり必ず成功せねばならぬので實地練習を十分に行ふ爲め出發を繰上げた

倫敦着海峽を觀て七月ドーバー海峽橫斷を決行後、歐米各國の諸狀況を視察する筈であると（寫眞は本社へ寄せた氏の近影）

東鄕元帥
銅像除幕式
元帥自ら綱を引く

【川越電報】埼玉縣入間郡飯能に建設した東鄕元帥の銅像は同町出身の海軍少將八代六郎氏の快諾を得て十七日午前十一時盛大なる除幕式を擧げ東鄕元帥は堀內少將小笠原子と共に出席し自ら除幕の綱を引き一場の挨拶をなした

父の鐵砲を持ち出し
誤つて鮮童を射殺
親の不注意から此の悲劇

【釜山】慶南咸陽郡□□面□□里鄭某の長男福次郎（□）は去る十日午後三時半附近の金玉某（七）と自宅に格納してある鐵砲を持ち出し遊戲中福次郎が何心なく引金を引いた彈丸が金玉某の頭部に命中即死した家人が駈付けたが原因は鐵砲を家人が格納してゐたが裝塡の儘であつた所から彈丸を拔くことを忘れそれに心なき福次郎が持ち出し冗談をしたのが斯の如き悲劇を生んだのである

旭映會演奏會
十九日本社來青閣で

旭映會の演奏會は十九日午後一時から夜にかけて本社來青閣に於て春季演奏會を催すこととなつて居る。出演者は旭映師門下五十餘名の大勢なので午後一時から夜の十一時まで打通しても一人十五分しか演奏が出來ない。曲目中『□□』と『□』は大正琴とマンドリンの合奏といふ珍しい試み。『進の光』は法山號の五名で合奏。その他『秋陽の四季』『五節』等の合奏がある。主なる演奏者は左の通り
▲五節橋（法御山岩崎旭代）▲石衣川（法陣山佐々木旭瑞）▲石田三成（法武山山城旭龍）▲鬼界ケ島（法府山松村旭錦）▲大德寺（法琳山澤田旭聲）▲伽羅先代（法琇山背木旭昌）▲吉野落（法山）山本多旭映師▲琵琶歌（合奏）

「もろ」さん米國へ　活動の人氣俳優もろさんで通つてゐる諸口十九が松竹の六車監督と活動寫眞撮影で米國へ出發した、寫眞は十五日東京驛で女優に見送られた諸口（右）と六車監督（左）

小鳥と草花の會
珍鳥珍花を蒐めて
一般公開即賣もする
本社主催　廿五日廿六日の兩日　本社階上來青閣で

本社では來る廿五日（土曜）廿六日（日曜）の兩日、愛鳥會後援の下に本社來青閣に於て小鳥草花品評會を開くことになつた。恰も花時で小鳥にも草花にも最も親しい時であるから時機に適した最も上品な趣味の催しとして大方の歡迎を受けるに相違ない。小鳥の趣味は目下非常な勢ひを以て全國的に流行を見つゝあるから、半島の愛好者から出品と參考の爲め一般愛好者から珍鳥が集まることになつて居る。草花も多種多様の珍花を蒐集して一般の觀賞に供し出品希望者には即賣の豫定であるから、開催中は家族連れで散歩がてらに本社樓上を訪れる人々で賑やかなことであらう。

軍艦參觀
一日一萬三千人
仁川は大賑ひ

【仁川電話】艦隊入港で仁川府は祭禮の如き賑ひを呈し京城方面から到着する各列車は艦客を滿載し仁川驛の雜沓は言語に絶するが如く第一日（十七日）の艦隊見學者は一萬三千人以上に達し艦一隻、朝鮮三隻のランチで十數回往復して居る十八日は土曜十九日は日曜であるから又大した人出があるだらうと月尾島潮湯も繁盛の盛況である

龍山の
高射砲
鑄造に着手

【東京電報】軍備改革の結果龍山に高射砲隊新設されることは既報の通りであるが高射砲は一切大阪工廠で鑄造することゝし目下同工廠で鑄造に着手した

平田伯邸へ
侍從御差遣

【東京電報】聖上には十八日午後二時故平田伯爵邸へ入江侍從を御差遣あらせられ祭粢料並に生花一對を御下賜又東宮同妃兩殿下には同午後二時十分奧侍從を同邸に御差遣祭粢料並に生花一對を賜はる筈

兩紙差押へ

十七日附朝鮮日報及時代日報は治安妨害の廉で差押へられた

電車で掏らる

十七日午前九時頃龍山三角町三八木田平三（三三）は京城驛前より鮮銀前に至る電車中で十一圓入の財布を掏摸に失敬された

外人庭球大會
六月初旬開催

京城在留外人間のスミス博士を會長とするセウル、ユニオン庭球俱樂部では、本年度の計畫編成の爲めその打合會を十六日午後同クラブに於いて開いて六月四、五、六日の三日間京城全鮮外人庭球大會を十月上旬には前有吉總監カップ爭奪庭球大會を行ふことに決定した

來青漫語

藤島愛子と一緒に來る男優は支那人ですかいな……な

ある稽古場で
◇……◇
男裝愛子への愛嬌を蓬しうした時城の面目を金平ものが天上大が立つたと見える。
◇……◇
京城の『ヨボシオ』が東京で聞かれる。これは內鮮電話が開通した時の話である。
◇……◇
京城の櫻の花の下で、丗年前の兵隊さんが松葉杖をついて、丗年あとの若い水兵さんと握手をした。

選擧白熱
十日後に迫つ

【奉天十七日發電】……に迫つたので選擧戰は大勢に白熱化して來た、共和三派選出候補マルクス氏は今日に至つた若し政府が選擧の引延しを強要するなら之までの總裁を候補されたしと回答した……十八日大々的選擧演說を爲す筈

【華盛頓十六日發電】米國代表者が武器密輸會議に出席のため……ゼネヴァに向ひ出發せんとするに際し……米國から支那に向つての武器輸出を禁止せんとする決議を提議する……

【ボルドウ無電十六日發電】佛國下院は佛國中央銀行の銀行券四十億法增額を許す新中央銀行法案を可決した

政友幹部會

【東京電話】政友臨時幹部會は十七日午後二時より本部に開會、田中總裁出席し……十七日午後三時二十分散會した

淫羊藿（三枝九葉草）エキス特賣
特製人蔘エキス
京城大和町一丁目 栗崎商店 電本六二三 振替京城七七二

資生堂石鹸

家庭に居ながら料理が覺えられる
東京割烹講習會

復興債券 第三回 五月一日
運次第三萬圓になる
組合債券 原忠三郎商店
御營業の方には特別御進物に限り送料當方持
東京日本橋本石町

前妻クマ儀 葬儀
北村清太 井上德治 高橋榮三郎 山岸祐太郎 椎木宇之助 高橋金吾 加藤惡 等

準禁治產宣告
全州地方法院

既製洋服
營業案內
オーバーコート 十二圓ヨリ
背廣 三ツ揃 十三圓半ヨリ
紺サージ上下 二十三圓ヨリ
トンビ 十三圓半ヨリ
乘馬ズボン 五圓ヨリ
外マント、コート、小供服
東京下谷 小林洋服店 佐竹通

月經帶
松西正義

雲を破る (118)

山田松琴作　清水三重三畫

波の音（十二）

罪水の觀測所の傍から海岸の方へ廻した路を、五郎はお京と並んで歩いて居た。

空には冴えた月があつて、歩いて居る二人の影を斜に地の上に映して居る。その影を二人の行く方へ、足許に食ッ附いたまゝ從いて行くやうに動いて居る。

右手の大きな門のある家の奥の方から、ピアノを鳴らして居る音が聞こえた。

五郎はふと妙子の事を想ひ出した。長く便りを絶つて居るが、どうして居るだらう？と考へた。今夜のやうな月の晩は、あの洋館の二階でピアノでも鳴らして居るだらうかと想つて見た。すると、懐しい故郷の樣がそれからそれと想ひ出された。父の政則が眼鏡をかけて、難かしい顔で書物に親いて居る姿や、母の定子が、居間でつゝましく坐つて心配らしく俯向いて居る容子が想ひ出された。両親や、姉に對して、子として、兄として、顔しもせず、斯うしてうかうかと日を過ごして居る事を濟まないとも想つた。

『ゆるして下さい』と、口の裡で云つた。

『何を考へて居らつしやるの？』とお京が怪しむやうに横から五郎の顔を覗いた。

『え？』と、五郎は夢を醒まされたやうにお京の方を見た。

『默つて、何か考へて居らつしやつたの？』とお京が笑顔で云つた。

恰度お京の顔が真正面に月に照らされたので白く、美しく、媚せられるやうに五郎の眼に映つた。

『何も、考へやしない』五郎もにこりとして云つた。

『然う？ でも思案らしい顔をなすつて居らつしやつたから』と、お京は最一度五郎の顔を見詰した。

『何でもありやしないよ』五郎は些と足を早めるやうにした。

『あら、早い脚ね』と、お京は追ひ縋るやうにして『もつとゆつくり行らつしやいよ』と、甘へるやうな音聲をつかつた。そして直ぐきまり悪さうに自分で赤くなつた。五郎は何かしら動揺させられて、お京の手でも握つてやりたいやうな氣持になつた。

『もう何だか夜は冷々しますのね、あなた、お寒くありませんの？』お京は自分の肩を縮めるやうにして云つた。

『もうお月見も四五日前に濟んだんだからね。夜はこれからが本當だらう。だが、僕は些とも寒かあない』

『でも、お風邪でも召しては、大變よ』

『また病氣にでもなれば、お京さんが介抱してくれるでせう？』

お京はこんな何でも無い冗談一言を[illegible]程に嬉しく想つた。

『ネエ、だけど……』と、胸を迫るやうな思ひを眼に躍かした。

『だけど……今度は眼かね』

『いゝえ』お京は顔を俯向けたまゝ『あなたが御病氣だつたら、私どんなに心配だか知れませんもの』

『然うかなあ』[illegible]嬉しく云つたがお京の[illegible]が嬉しくないではなかつた。

二人はいつの間にか海岸の方へ出て居た。そして静かな波の音を聽きながら、松の並んだ方へ足を向けて居た。

『あなた、何故あの、東京の[illegible]さんと云ふ方にお逢ひなさらなかつたの、あんなに二人の[illegible]が[illegible]やつて、一度位ひ逢つて上げた方が善かつたのに……』お京が突然云ひ出した。

五郎は急に不快な顔をした。

『僕は嫌だ。名前からして何だか感じがよくないんだ』五郎は突ッ放すやうに云つた。

短歌　尾上柴舟選

京城日報社京日文苑短歌の中其他各地會報歌稿

白——（二）

◇高橋 日生（京城）
ふきしまく風に粉雪のまじりつゝ佳の白ろき夜となりにけり哉

◇良友 薇秋（仁川）
春の夜の明くるに近き月の影さくらをほし窓にしらめり

◇遊湖 西水（龍岡）
玻璃戸越し僅かに見ゆるしらの雲の町屋の上の朝晴れの空

◇木村 柳芳（水原）
只一つ背つみ空に浮びたる白き雲あり何に似たるや

◇原田 佳文（井邑）
白々と雨は降りくれば傘の柄のひやゝかさにも思ひ出はあり

◇角田 芳子（京城）
やうやくに背子睡ねしより人まつと火桶によれば寂しろみけり

◇中島 退聰（金堤）
石垣の松の梢の上に見ゆれども[illegible]

川柳　井上劍花坊選

『顔』——（一）

懐かしい顔と[illegible]流してる [illegible]
[illegible]

聯珠實戰譜（33）

先手 初段 山田有明
後手 三段 八谷西海

○廿二にて四三勝 [illegible]

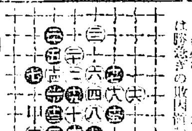

讀者の領分

大正十三年四月十六日[illegible]府令第[illegible]號を以て[illegible]

（天鉄生）

京日文苑 投稿歡迎

短歌	『影』 尾上柴舟選
俳句	『栗の花』『[illegible]』 内藤鳴雪選
川柳	『慶讃』 井上劍花坊選
締切	四月三十日
賞金	天一圓 地一圓 人五十錢
注意	一回一人三句、各題別紙用紙葉書、雅號住所明記

賛化病院

內科 小兒科
入院隨意
毎日五名を限り施療す
醫學博士 古城憲台
京城明治町一丁目 電話二四二番

演藝案内

喜樂館 四月十七日より超特別大興行 [illegible] 離婚禁制 全六卷 [illegible]

黄金館 大地は微笑む [illegible] 荒木又右衛門 [illegible] 盗賊 [illegible]

大正館 [illegible] 單騎突進 全七卷 [illegible]

中央館 人生は微笑む [illegible] 刺戟を追ふ女 [illegible] 影法師 [illegible]

京城劇場 [illegible]

浪花館 桂小文治一行 [illegible] 四月十七日より

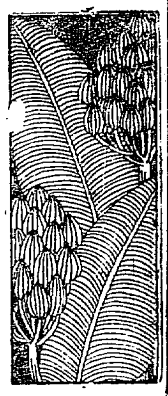

少年俠の話

（ミツワ家庭常識文庫十四、四）

支那の[illegible]の話
[illegible]を[illegible]く美少年

市川猿之助談

泉鏡花先生のお作に少年俠と云ふ胸のすく樣なお作がございました。支那に之と似た俠勇少年のお話がございます。[illegible]

●市川八百藏曰く [illegible]

●市川小太夫曰く [illegible]

[illegible] ミツワ石鹸 [illegible]

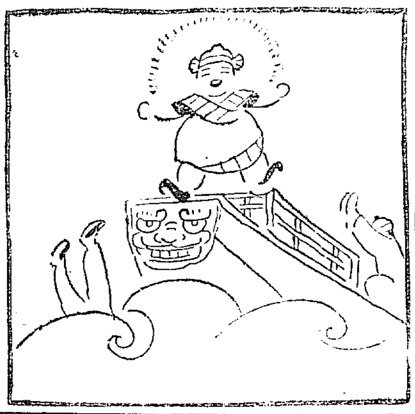

岡田福田兩博士證明
神經衰弱絶好の良劑
レーベー
健腦強精の新華劑
ロビンソン博士推賞
本劑は腦の[illegible]
中西定太郎藥房

感謝

此一杯より
此健康を
惠まるる——

眞紅の血潮を全身に漲らせて皮膚の光澤と彈力は美を養ひ生氣旺盛にここに眞の健康美を創設せしむ。これが代表的美の典型であり健康の象徴

中將湯

美の保全と
健康の爲めに
召上れ中將湯を

定價	
二日分	三十錢
六日分	壹圓
十三日分	二圓
廿日分	三圓
卅五日分	五圓
七十五日分	拾圓

主なる効能
子宮病、血の道、こしけ、腰足冷え込み、ヒステリー、逆上頭痛、肩の凝り、神經痛、下腹痛み、不眠症、貧血症、産前産後

本店 東京市日本橋區通四丁目 電話本局[illegible]
津村順天堂
支店 大阪市南區[illegible] 電話南[illegible]

科學的に純良で
お顔のアレない
カテイ石鹸
健全なる皮膚
と生氣ある頭髪とは科學的に純良なカテイ石鹸の愛用に依つて得られますカテイ石鹸の常用は衛生思想の進んだ文化生活の理解を語るものです
健全なる齒を作る
クラブ齒磨